工商晚報
THE KUNG SHEUNG EVENING NEWS
督印及承印：工商日報有限公司
香港灣仔分域街十八號
各部電話：編輯部、採訪部、營業部、廣告部、社長室、總編輯室、經理室、秘書室、中區辦事處
電報掛號二〇七五五 郵箱六二號
出紙兩大張售價一毫

警員涉嫌謀財害命 展開嚴重刑事偵訊
共有証人四十七名，首由李物華出庭作供

【本報訊】轟動一時的現役警員和兩男子涉嫌謀殺啟德機場景福找換店店員廖廣聯案，今晨在銅鑼灣裁判署進行嚴重刑事程序之初級偵訊。九龍城偵探主任李物華担任本案主控，三名被告同延鄧漢齊律師轉聘梁永濂大律師出庭代表。控方透露本案共有證人四十七名，法庭經定期由今日開始一連五天，進行偵訊。

本案三名被告：一、李昌，又名阿十，廿六歲，推銷員，住油蔴地佐敦道十五號A座八樓。二、馮柏榮，廿五歲，舞廳職員，住彌敦道五六×號A座八樓。三、鄭耀駒，廿五歲，現役警員，報住鴻運大廈M座。同被控於本年五月三日在九龍地區謀殺廖廣聯。

李物華先行出庭作供，據說：五月三日上午八時零五分他接獲報告，率同該署華探長蔡秉龍和若干探員，前往啟德機場內景福找換店，在到達之後，發現一衛餘隊警目及若干警員，已在該處，景福找換店之入口處大門已略略打開，他入去之後，找獲的一旅行帆布袋，并發現一個夾萬，方置角落，夾萬的門已被打開，鎖匙還在鎖匙孔中，夾萬側邊，有一木箱，木箱的門，亦略打開，若干什物，橫亂地放在地面，電燈還在放亮，另一夾萬放在舖內，看來并未打開，他曾經檢驗大門入口的門和鎖，但，并未有破壞痕跡，帆布袋的一邊，有若干血跡。

稍後，他通知警員防守現場的門口，禁止未授權的人進入，并通知警方法醫官、指模專家和警方攝影師，進行詳細調查。

稍後，法醫官，指模專家和警方攝影師到場，攝影師先行開始工作，跟着指模專家和法醫官繼續工作。他並進行現場搜查，探員四〇四，將現場物件移去，並紀錄一切，同時並通知景福當事人，進行檢查之後，他離開現場，指示偵探部展開調查。

當日下午，他前往九龍殮房，在該處會見王陽坤法醫，剖驗死者廖廣聯屍體。

六月一日午間，他接獲若干線報，率同偵探部人員，查究若干地點，六月二日零時廿分，他率同探員携同搜查令，調查佐敦道十五號A座八樓，當進入該屋宇，他表露身份之後，他發覺有人在打麻雀，他們包括二男二女，兩男之中，有李昌，又名阿十。該男子亦即本案第一被告，另一男子名李克來，他在本案中將為控方證人，他檢查麻雀檯之櫃桶之後，他帶同該兩男子回返警署。

稍後，他知道是第一被告的妻子亦同時被請回警署問話。抵達警署之後，他即與李克來談話，稍後，並與一男子名彭祖畢者會談，該彭性男子，亦將出庭作供，最後他與第一被告會談。稍後，高級探目馬克成帶同次被告返達警署，在稍為會談之後，他指示馬克成。

當日凌晨二時，九龍偵緝處已在吉必烈抵達九龍城警署，稍後，他會同吉氏探長蔡秉龍、石允泉，前赴啟德機場警署，抵步之後，他會見警員七五一八鄭耀駒，鄭亦即本案第三被告。在機場警署內，他與石允泉詢問第三被告，第三被告并在警方記事册上作詢問答辯。他們談及五月三日早晨景福找換店的謀殺案，石允泉并警誡第三被告，并告訴他涉嫌謀殺案被拘捕。

稍後，石允泉搜查第三被告在宿舍內的物件，但無發現。同日早上四時，他會同探目搜查第一被告房間，搜出外國銀幣和通天匹，稍後，他與探目又去第二被告的工作地點，一間舞廳，在一香烟罐內，亦搜出若干外幣。同日稍後在第三被告家中亦搜出若干物件，返回警署後，探目歐誡第三被告并作回答。同日上午十一時，在偵探部內透過翻譯員曾楚明的傳譯，他先後將各被告控以謀殺罪名。案證供在繼續中。

又大雨，又多坭沙，慈母唯有孭女返學。

弊！遲到了！快點跑步同學校！

天文台預測 傍晚將有暴風雨

天文台預測：今日吹清新西南風，密雲，間有驟雨及豪雨，傍晚時可能有暴風雨。中午室外溫度為攝氏表廿七度，濕度為百分之九十，由今晨八時至中午天文台錄得雨量紀錄為一點六九吋。

今晨豪雨又有多處水浸
堅道與上亞厘畢道封閉
山頂纜車修好恢復行駛

【本報訊】由於低壓槽相迫之故，本港今晨又下大驟雨，致皇后大道東有兩處又立即出現水浸情形。

昨日廿四小時內，本港得雨零點零三吋，由今晨一時至七時，得雨零點二吋，因此今年以來所得雨量已逾六十一吋，幾為往年同期平均紀錄之二倍。天文台預料，今日仍有零散之大驟雨或雷雨。十二日雨災中被毀之登山纜車，經纜車公司派員搶修後，現已大體修復。今晨九時工程人員已試車檢，驗全綫情況及修理工程。在試車已畢後，經已恢復行駛，每十五分鐘一次，纜車並裝載貨物，請電九六三九七或二二〇九二二接觸作特別安排。

【本報訊】由於今晨豪雨下降的關係，部份街道被雨水淤塞，堅道與上亞厘畢道現已完全封閉。又皇后大道東近石水渠街亦被雨水所浸，駕車人仕請儘量減少使用該段道路。

汽車公會一發言人今晨呼籲市民儘量減少使用汽車，因過份擠迫的交通，可能會妨碍救傷員消防人員及清道人員工作。

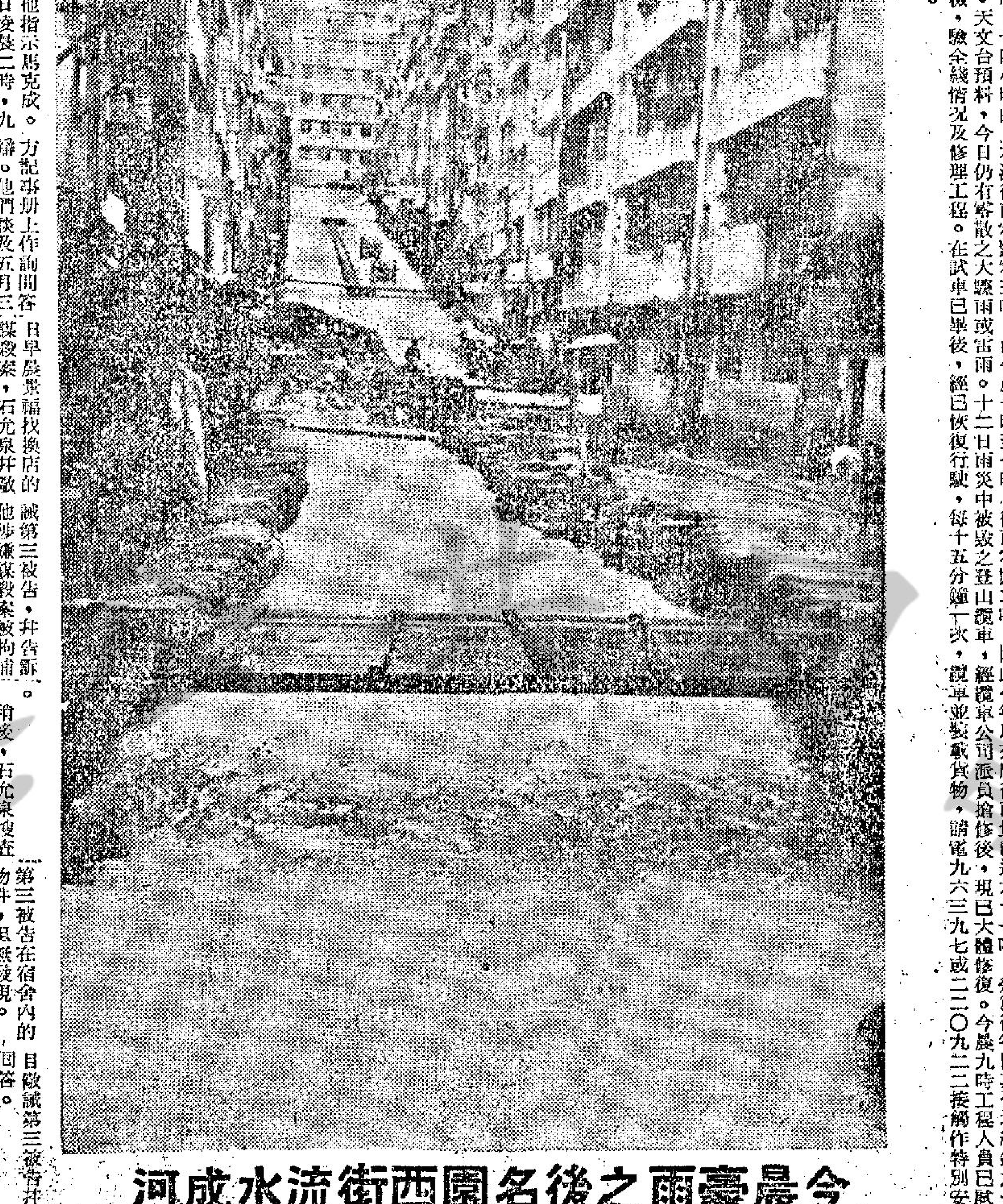
今晨豪雨之後名園西街流水成河

大陸學生要求 廢除入學攷試

【巴黎十九日法新社電】新華社報導：在一封於今日刊載於所有北平報紙的書信裡，一羣「中國」高中學生，要求廢除現存的大學入學試驗。學生們於一封寄給共產主義青年團的書信中說：現存的入學試驗制度（他們描述為中產階級教育制度的堡壘）必須予以廢除。他們寫道：「現時盛行的中期，結業考試，入學和高等考試祇是封建政治與經濟的有害產物罷了。這些考試是教育界的中產階級『當局』宣揚最力和追求的」。他們反對那些試驗，因它們消耗了這些可能用於「政治活動，生產力及研究毛澤東著作的光陰」。

過去十一週 百一萬人 打防疫針

【本報訊】醫務衛生署今日發表之統計數字指出：在過去十一週來，共有一百一十二萬一千六百廿七人接受預防霍亂注射。其中香港佔三十二萬八千二百五十八人，九龍佔五十九萬四千六百一十五人。新界佔一十九萬八千七百五十四人。

九龍騷動調查委員會 南華早報記者作證
曾見盧景石帶羣衆遊行

【本報訊】騷動調查委員會今晨繼續易地改在高院第二庭聆訊，首由日前作供中暈倒之九龍城警司杜德作供稱：七日凌晨二時，被派往執行任務，在彌敦道豉油街一帶見有一隊羣衆為數約一百五十名，在呼叫，他乃下令警員將該批暴徒驅散，起初羣衆仍未散去，其後彼下令使用催淚彈，羣衆方散去，彼乃返回九龍城警署。

其次，由南華早報記者盧振成登台作供，盧氏謂：彼本人從事新聞工作七年以上，起先在虎報工作，約九個月，然後轉往南華早報。四月五日下午九時，彼接報社指示驅往尖沙咀採訪羣衆參加天星加價示威新聞，彼當時在旺角，乃乘車沿彌敦道向樂宮而行，至尖沙咀，在彌敦道見有一隊羣衆，為數約有一百人，多為十八歲左右青年，其中一人帶頭，其後知其為盧景石，在此之前，未見過盧景石，亦不認識，當時人羣持有二標語，上書中文字，其意為反對天星加價，他乃跟隨此隊羣衆，同時，亦先後遇見各中文報採訪之記者，他乃上前問盧景石之名字並知他們為反天星加價，當時他們沿途叫人簽名，支持反對天星加價，行至樂宮戲院，漸漸有更多人參加，九點四十五分，行至斯戲院，人羣截停巴士，着令改道而行，至十點左右，至麗聲戲院，他們轉頭南行，當時人數約有三百人，此時，已有五、六人簽名，此隊人仍由盧景石帶頭，沿途呼叫反加價，至大華戲院停止，然後轉向佐敦道，沿途叫人簽名，當時，人羣遇見為數約五名外籍人士，其中兩人簽名，人群至佐敦道碼頭掉頭沿佐敦道出彌敦道，至金巴利道口，他打電話回報社報告，然後繼續隨群衆前進，當時人群漸散，只有約一百五十人，其間不見了盧景石，及我隨人群至公衆碼頭見盧石在演說呼籲反加價，有八男子與盧說話，他聽不見，其後見盧與此男子同走。其時群衆已漸分散，十一時卅分氏在瑞興門口乘巴士返旺角，

雨中學校復課 學生狼狽不堪

（特寫）由於豪雨成災，港九所有學校停課一週，而今天港九絕大部份學校都恢復上課了，不過，今晨却又因為適值一場豪雨，使上課的學生狼狽不堪，不少人成了「落湯雞」，交通問題仍然不便，使學童上學界有混亂的現象。

許多學校的學生，尤其是半山區的學生，平日他們返學都是乘私家車或校車的，可是，因為當局曾呼籲各界人士儘量少用私家車，又因為許多道路極為擠塞，因此學生們原是乘坐私家車的，都改為乘巴士或步行返校。有些學生惟恐趕不及上課時間，均跑步返學，情形甚為狼狽。許多家長對自己子弟返學仍然是放心不下，許多家長都寧願浪費一工人，親自護送子弟返學，還有不少家長孭着或抱着子弟返學的哩！

一般來說，港島區部份學校的學生仍不能全部返學，僅有九成左右。而那些學生多居住在半山區一帶。有些學校雖然是照常上課，但是因為學校內部份課室或操場仍然堆積着坭沙，所以學校當局便叫一些考完畢業試的學生去清除，仍然沒有上課。

今晨，學校眾多的銅鑼灣區，早已湧現一羣羣穿着白色、黃色或藍色學校制服的學生，經過一週來的停課，與學校短別了一段時間的學生們，今晨顯得有一股分外親切的感覺。

在七時五十分，正是學生們趕着上學的時刻，適值天上又倒下傾盆大雨，在銅鑼灣區的聖保祿女校，新法書院，孔聖堂中學等校的學生們冒雨「衝鋒」，趕着上課，好不狼狽，也有三、五成羣的女學生，沒有那麼「勇敢」的，就躲在騎樓底下，瞧着淅淅瀝瀝的雨水，在眼前射來，眼睛露出一副焦急的神情。

課室走廊禮堂 到處都是坭土

在北角名園西街一帶，雨水為患最嚴重，位於附近的學校，學生們踏着泥濘的街道回學校，記者訪問一位姓沈的高中二的男學生，請他談談這週來雨水為患所阻，不能上課的感想，他說：「放假之後，心情有點散散的，本來，我們在這學期快要結束的時候，一切都得緊張，但日日落雨，滿街垃圾黃泥，寸步難行。」又有一位姓何的學生說：「學校課室、禮堂、走廊盡是土泥，四周都被黃坭包圍，彷彿是在郊區似的，學校變了樣。」

九龍一織造廠 發生勞資糾紛

【本報訊】新蒲崗三祝街十號七樓豐利織造廠有限公司今晨發生一宗勞資糾紛事件。約有二、三十名織造工人被摒在門外，據悉：不得其門而入。這間豐利織造廠是由一位美國商人經營的有限公司，設了約有一年，廠內等裁剪包裝部門的十餘名工人，日前發生勞資糾紛，據說是由於工人認為近日的女裝，在編織上較困難，所以乃在六日前向資方提出要求，請將每件價錢由九元半提高至每件十二元。

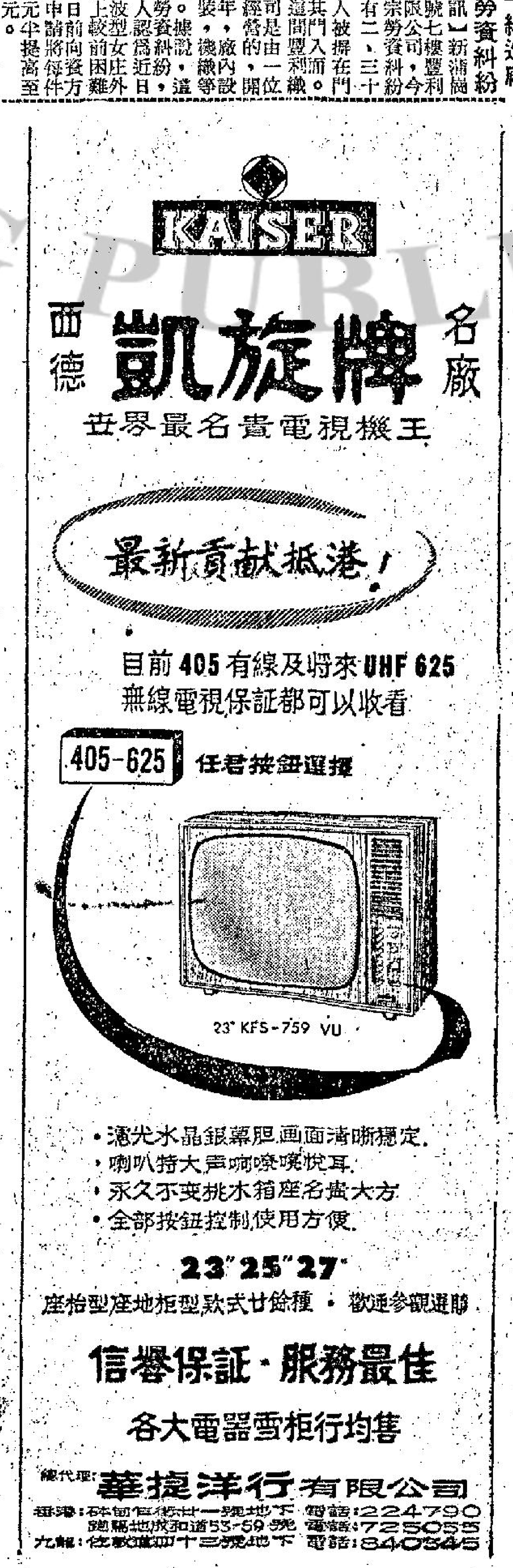

北越降官向同僚招降

一個名叫鄭文環的北越尉官，於去週在南越土木龍谷作戰期間，利用喊話器促請北越部隊投降。美國一〇一空運師的士兵，在旁聆聽其喊話。鄭氏是北越七個投降軍官之一。（美聯社無綫電傳眞）

河內突發表官方聲明
指中共幷無阻撓蘇物資援助北越
斥為不懷好意的杜撰

【東京廿日美聯社電】北越於星期一正式否認蘇聯的指摘，就是說中共曾阻撓蘇聯對北越的援助物資的運輸。

北越官方的「越南通訊社」所發表的一項授權聲明，指這些指摘是不懷好意的杜撰。

東京收聽該通訊社以法語所播出的該項聲明，是以否認「西方通訊社的報導」的方式作出的。

它說：河內政府「曾數次證實，所有來自蘇聯以及東歐其他兄弟國家的援助物資，都得到中共在運輸上的幫助。」

河內領袖何以選擇於現在來發表一項這樣的聲明，則未有解釋。按中共曾竭力否認，他們曾阻撓通過中國大陸的運輸。

蘇俄轉變路綫
猛捧戴高樂
意圖分化西方

【莫斯科十九日法新社電】蘇聯官員今晚透露：明日抵此作十二日訪問的戴高樂將軍，將受到一種空前盛大的歡迎。蘇聯禮賓司長莫羅赫科夫，已對法國駐莫斯科大使狄迪保証：「我們將予戴高樂將軍以一種任何一個外國元首得未曾有，或將不會受到的歡迎。」這裡有些人士估計，沿「佛諾科伏二號」機場至克姆林宮的戴氏下榻所在之二十哩道路上，一百萬莫斯科人將於明日下午，向這一位七十五歲的法國總統歡呼致敬。

自第二次世界大戰告終以來，戴高樂是訪問蘇聯的第一位西方國家元首。打破所有傳統習慣，蘇聯禮賓司長正在予戴氏以完全自由，讓他和群衆混合在一起，和他們握手及談話。據蘇聯官方發言人消息：蘇聯領導階層準備以極「誠懇態度」，商討戴氏提出的每一個題目，從兩國觀點相同的問題開始，並於其後進而討論兩國不同觀點之問題。

【紐約十九日路透社電】「新聞週報」雜誌今日說，蘇聯已婉拒美國的建議，即是詹森總統之巡迴大使哈里曼，訪問莫斯科，來商討越南問題的建議。

該雜誌的「瞭望鏡」專欄接着說：「莫斯科的西方人士對於局勢之看法是這樣，蘇聯人意欲維持華盛頓與莫斯科間之途徑開放。因此，這一種婉拒是經過審愼考慮的。同時，在莫斯科介入任何談判之前，他們欲維持其對美國的壓力，以期美國對河內作進一步的讓步。」

美舉行快艇大賽
連續發生意外
三駕駛人斃命

【華盛頓十九日路透社電】在此間的快艇比賽當中，三屆金美快艇比賽冠軍穆遜，於其水翼船以時速約一百六十哩疾馳，而致船身破碎之時斃命。穆遜現年卅七歲，有子女三人。在此次淘汰賽中，他正好完成其賽程之第一個圈時候，他的黃青色快艇飛離水面，艇頭首先插落水中。這快艇於評判員台之前爆炸。

【華盛頓廿日合衆國際社電】在普托馬克河昨日舉行的第卅五屆總統杯快艇比賽當中，再有兩名快艇選手於他們的快艇，發生驚人相撞時斃命。此兩名快艇駕駛員是「布德魏塞爾小姐」號之威爾遜及「聖母」號的曼徹斯特。他兩人於到達雷洽華盛頓醫院時，被宣佈斃命。

【好萊塢十九日路透社電】美國諧星、製片人兼劇作家艾榮，今天在這裡逝世，享年七十九歲。艾榮有「完美的愚人」的稱號，他的影劇生涯已有六十年的歷史。

他的死因一時未清楚。但他動手術割除頸部的惡性瘤之後，健康即已欠佳。

艾榮的戲劇生涯，開始於一九〇二年。他在默片劇院和音樂廳中表演之後，即轉入電視表演。

大肆鋪張婚禮下
新郎竟出走
新娘傷心得吃鎮靜劑

【合衆國際社邁阿密灣十九日電】一次盛大的婚禮，正準備在嗚咽私語的籠中鴿子聲中，和噴霧機的霧氣成泡之籠罩下，由新郎偕同新娘出場舉行時，突然於婚禮舉行的十二小時以前，新郎不見了。這是發生於星期六的事。

新娘的父親憤怒地表示說：「他登上一架飛機逃走了。我已取消而不是延期舉行這次婚禮。」新娘躲起來，據說還服了鎮靜劑。

新郎名叫羅斯庭，二十三歲，他父親一度曾在這裡經營過一個大酒店，現在住於紐約的布羅克林區。相信新郎已逃往他父母的家裡。新娘是一家連鎖藥房老闆的女兒，今年芳齡二十一歲，名叫蘇珊。

新娘的母親曾宣稱這是一次「鴿子婚禮」。邀請了三百名客人前來觀禮。依照計劃，婚禮將於星期六日下午七時開始，地點在一家大旅館的跳舞大廳裡。屆時，新娘將穿一件打摺的長袍，外罩打摺的外衣，拖紗的長度和潤度均達三十英尺，將在一條特製的樓梯上下來。樓梯週圍掛着鍍金的籠子，籠子裡是一些活的鴿子。另外旁邊安置着一具噴霧機，當新娘下樓時，這機器將在她的頭上噴射白泡成霧氣。

星期四晚上特地舉行了一次婚禮預演，當時一切都很順利。惟獨那位邁阿密大學法律系的學生新郎，曾被人聽到吶吶地這樣說過：「重要的是兩人能互相相愛，以後才能結婚。」又說：「我寧願私奔。」

圖片說明 美國佛羅里達州在本年哄動一時的婚禮，於本月十八日成爲烟消雲散，因那個新郎在封殿布羅酒店舉行婚禮之前十二小時，突然宣告失踪。圖爲那個新郎羅斯庭（年廿三歲）和那個新娘蘇珊（年廿一歲）於本月十七預習結婚儀式時，所拍攝的照片（合衆國際社無綫電傳眞）。

共和黨領袖福德預測
越戰與生活高漲
大選有利共和黨

【華盛頓二十日合衆國際社電】衆院共和黨領袖福德，於星期日預測對越南戰爭和生活費用的高漲，逐漸感到不滿，將使到一九六六年成爲「共和黨的象年」（象是共和黨的象徵）。

他說：詹森政府在國內外的困難，將意味共和黨在十一月地方和全國級選舉中，獲得勢如破竹的勝利。他預測共和黨將新得，不會少過四十個衆院的席位；或者五十席或以上，在參院所得五席至七席，以及獲得四個至六個新的州長。

在一項電視談話中，福德未有提及詹森總統所發出的言論，對於顯示總統聲望低跌的最近各項民意測驗，幷不予以重視。

但福德說：美國人民對於政府處理越南戰爭，和未有採取行動，俾抑制生活成本，均感到厭倦。

解決越戰的關鍵
加強海空力量
擴大地面壓力

關於越戰，他說：大多數美國人均需要美國現時採取行動，以贏得這次戰爭，以便美國軍隊能迴得撤退。但福德說：美國政府在應該加強海空力量之際，逐漸運用較大地面壓力，以致冒受到亞洲一次地面戰爭的危險。

他並說：美國應向盟國們要求給與較多援助，或者至少堅持他們停止透過國際貿易「幫助」敵人。

福德擴展望一九六八年的選舉時，提及前副總統尼克遜，密執安州州長羅尼和紐約州州長林賽，是可能的共和黨總統侯選人。

荷親共青年
被警方逮捕

【阿姆斯特丹十九日法新社電】警方今天逮捕四名荷蘭親中共的青年運動領袖，因他們曾印發一份文件，呼籲襲擊這裡的美國人的財產。

警方在突擊「紅色青年」的辦事處中，鹵獲廿本小冊子，署期六月十日。估計已分發了五百本。

該小冊子曾列出美國公司及有收益的機構的名單。該小冊子的編輯說：「搗毀窗戶，在墻上漆上口號，被火或用炸藥炸毀房屋。」

【阿姆斯特丹十九日法新社電】數千名荷蘭人，今天在市內作靜默的巡行，來抗議越南戰爭。

巡行者曾在國殤紀念碑上獻花圈，然後走向美國領事館，作幾分鐘靜默示威。並無發生事件。

美仍然不放鬆
徵後備兵入伍

【華盛頓廿日合衆國際社電】美國陸軍參謀長約翰生透露：他曾在一年中三次建議陸軍徵召後備兵來應付越南戰爭。但是他現在說：他對自己曾遭受批駁感到高興。

他說：這種措施，將會使「全世界震動」。

約翰生於今天所發表的在參議院軍備小組委員會上的証詞中說：他曾於一九六五年的春季及秋季及於今年較早時，三次贊同由參謀首長聯席會議所提出的要求，徵召後備兵來應付沉重的人力需求。

他說：「參謀首長聯席會議曾建議，應考慮與國會商議，宣佈進入緊急狀態的可能性，並於必要時徵召後備兵。我明白何以那建議未被採納。

我認爲宣佈緊急狀態，將使全世界震動。而海陸空軍大元帥會說：我們不想擴大戰爭。」

阮高奇舉行週年閱兵
佛徒仍進行反抗
稱此運動爲死戰

【西貢二十日路透社電】南越軍事領袖，昨日舉行他們當權第一週年紀念，他們提出團結一致的公開呼籲，和爲他自己和他們的貴賓舉行一次巡行。

但是南越和尚繼續進行他們反政府運動，一個發言人敘述，那項運動是一次「死戰」。

在首都的防暴警察，於星期六曾在化道院周圍，架設鐵絲網，俾迫使和尚們交出他們相信藏匿在那裡一個殺死警察的兇徒。那些警察昨天曾在那些鐵絲網旁邊，往來巡邏。

南越警察總監阮文倫，昨晚曾應佛教徒領袖的請求，在化道院裡與他們會晤，但是他未有解決那項僵局。

一個警察發言人在會後說：「防暴警察和鐵絲網，將繼續駐，直至我們找到那個殺人兇徒爲止。」他幷說：他們將不准把糧食帶入化道院裡面。

在北部的順化城，政府軍隊經已獲得實際控制權，他們未有遭遇抵抗，向仍在叛軍手中的順化所餘的最後地區推進。

南越士著參加閱兵

一個揮動長劍的蒙他納族女兵隊長，於本月十九日在西貢，準備率領她的部隊，參加南越總理阮高奇就職一週年紀念的閱兵儀式。圖爲那個女兵隊長率領所部揮出長劍，步過閱兵台前情形。（合衆國際社無綫電傳眞）

圖創婦女世界飛行新紀錄
英女已剩最後一程

【里斯本二十日合衆國際社電】英國女演員和曾任機師的林拉史司脫女士，於星期日飛抵此間，她祇要飛往倫敦，即可創立對婦女環遊世界單獨飛行的一項新的世界紀錄。

史司脫女士，現年卅八歲，她於下午六時三十分（格林威治時間，香港時間爲星期一上午三時三十分）在里斯本的波特拉機場降落，她說：她計劃於星期一繼續飛往倫敦。

史司脫女士於五月十八日離開倫敦，如果她平安的完成最後一段的旅程，則她將成爲環繞地球單獨飛行的第三個女人。

其他女人，是美國女人謝莉摩爾克（在一九六四年）和已故的鍾史密絲。

如果史司脫女士按照時間，於今天下午五時（格林威治時間爲下午四時）返回倫敦，則她將會以平均每小時三十六哩（包括在地面所耗費的時間），一個女人飛行紀錄速度完成這次航程。

此舉將擊敗謝莉摩爾克，對一個較短旅程所達成每小時三二·七七哩的平均速度。

她駕駛一架單引擎的二六〇B式飛機飛行，並在飛行許多個階段，曾遭遇電力上的困難和機件失靈。

史司脫女士於星期一抵達倫敦時，將在三十三天內飛行二八，六五六哩，並在十六個國家卅二個飛機場逗留。

南非一男童心臟內臟位置
與普通人完全相反

【約翰尼斯堡二十日合衆國際社電】此間某醫院的醫生昨天說：一名十四歲男童患該病，其內臟的位置，跟常人恰好相反。

男童名叫梅耶，他的心臟生在體內右邊，其他內臟的位置也都跟一般人相反。

梅耶在一次車禍中內臟受傷，而被送進該院醫療。

【加州新月市十九日合衆國際社電】美國加州洪波特學院貝金教授，昨天在美國國會參議院中的一個小組委員會內說：他在加州發現了一棵比世上其他任何樹木爲高的美洲杉。

貝氏說：這棵樹高三百八十五呎，比在一九六四年被美國國家地理學會估定，爲世上最高樹木的一棵美洲杉，還要高上十七呎。

據報：這兩棵美洲杉都在加州北部的洪波特郡地區內。貝氏說：被他發現的杉，其基部的直徑達十六呎八吋。

英新港海員提出
要求執委恢復談判結束罷工
指工人深受損失
不能解決應進行投票

【倫敦十九日法新社電】英國新港海員今天要求海員工會執行委員會，恢復談判，來結束歷時一個多月的罷工。

倫敦區海員工會分會秘書格來說：海員們正要求執行委員會「盡可能」來使他們恢復工作。

格來解釋說：「橫越海峽的海員，已較其他的工會會員，遭受更多的損失。當雙方有所讓步時，問題應可以解決。」

該分會曾通過一項動議，要求如果執行委員會不能進行談判，則全體會員應進行投票，決定結束或繼續罷工。

海員工會一位發言人今晚說：預料執委會將於星期四再開會，來研究當地各團體所提出的建議。

十一、一石兩鳥

魯賓摩爾原著 微之譯

我在越南前綫

最後，泰格爾將全部學生健康工作檢查完了，我連忙替他把醫療器具收拾妥當，放進一個淺褐色橄欖木造的小箱子內。當我們正要離開時，奧斯第安出來了。我們所有的人都跟錦屏小姐道別，並說再見。泰格爾臨行時，又再跟錦屏小姐說了幾句要她小心在意的話。於是我們一行，又爬上了那部吉普車。

「讓我們先上美軍協防總部去吧，」奧斯第安向那個駕駛汽車的泰格爾說道：「馬特爾，要我們上那邊去會見他呢。」

於是，我們的車子，又沿着樹蔭遮掩的道路駛去，不多會兒，便到了一幢高大髹上深灰色的房子。在門前停泊好幾輛汽車。泰格爾找了個沒有太陽照晒的地方，把吉普車停泊好。

在美軍協防總部的休息室內，我們碰見許多美國將官和軍曹，他們爭着請我們喝冰凍的罐頭啤酒。我們向他們說明此來要拜見馬特爾上尉，最好請他們到外面的大樹下邊，擺張桌子，在草坪上邊喝邊談。「你看出了什麼來呢？」泰格爾問道。

奧斯第安這時正抬頭望着天空，似乎在思索些甚麼。最後他說道：「我在本組裡擔任着些經常被破壞的工作。縱使你能招募到多好的情報員，但是，你還不能發揮到你搜集得來的情報最高的作用之前，他們便先受害，這是多麼的使人喪氣的事哪！」

他的問題，泰格爾還沒有來得及答覆之前，馬特爾上尉已駕着他的吉普車趕到了。他一瞧見我們，便招手，要我們跟着他進入總部內邊。因此，我們祇好拿起酒罐，仰着頸子，把啤酒趕着喝光。

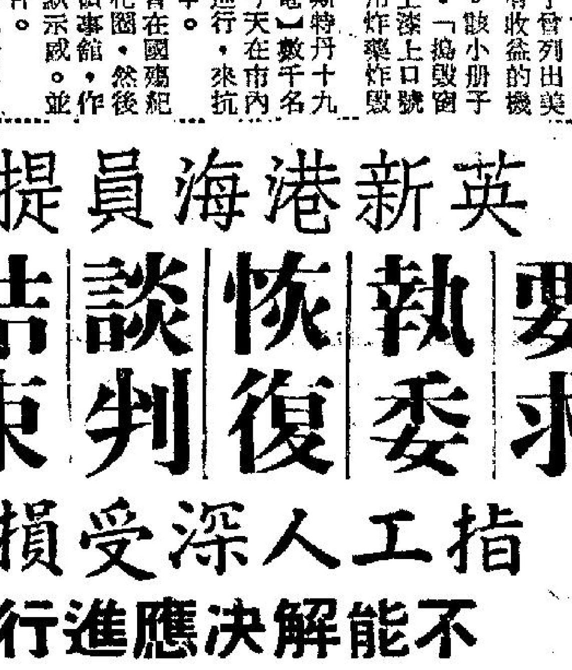

多情郵
奧斯第安供許

勃蘭第促我們一行都進入協防總部情報官辦公室。在那裏，我被介紹與波西上尉會見。「好吧，奧斯第安，讓我們給波西上尉和協防總部一個好機會，今天向你要求發得的任何情報。」

「是的，長官，」奧斯第安向着那個熱情的、一面孔青年的氣息的波西上尉說道。祇見波西把他坐着可以旋轉的椅子，轉往向着地圖那邊，由奧斯第安把自己的話先說了。

這位情報軍曹，指出從柬埔寨邊境，距離約有大營兩里之遙的一個地點，「你可認得這個地方麼，長官？」他問波西上尉。

「當然，那裏有五個模範的堡壘式農民村。我們訓練了若干民防隊，駐在那裏的美軍海外作戰工作組，花了十五萬元，去改良那裏農村的經濟。他們有個大規模發豬計劃在執行中。若干農業專家，又耗費了幾個月的時間，協助那裏的老百姓如何使用肥料去灌溉稻田。（二二三續——未完）

寮第四軍區司令警告
北越與寮共日間將侵波里文平原

【寮國北紗二十日合衆國際社電】據第四軍區司令森里少將，今天告知合衆國際社記者說：寮共和北越部隊，於日間，有進攻在阿將坡省波里文平原的可能性。

森里將軍幷說：約有兩團北越部隊，幫助寮共在通至寮國的所謂胡志明小徑一帶保護北越供應綫和倉庫。

據說：北越部隊一千人，正開入波里文平原，另一千部隊已留在阿將坡省境。

他幷說：駐於那些地區的政府軍，經已嚴爲戒備，并採取必要的措施，俾抵抗來自寮共和北越的進攻。

【永珍十九日美聯社電】曾任寮國警察總監的西索，於泰國流亡二年四個月後，已經在今天返回寮國。

西索偕同兩名軍官和一名軍士回國。刻下卻被扣於永珍東北，前被西索闢作總部的地方。

寮國宣傳部的喉舌「寮國通訊社」說：西索共所以返回寮國，因爲跟他一同出亡的前寮國副總理諾沙旺，已經使他的性命遭受威脅。

諾沙旺和西索的部隊，在一九六五年二月，被效忠寮國政府的部隊擊敗後，一同出奔泰國。

「寮國通訊社」說：諾、西兩氏間後來出現嚴重歧見，據報：諾沙旺曾經揚言：將不惜隨地殺死西索。

順化回復正常
商販恢復營業

【順化廿日合衆國際社電】順化這個叛亂的城市，今天似正在回復正常。全副武裝的海軍陸戰隊，傘兵和防暴警察，仍在市內巡邏，並在交通要道上檢查身份証。

但是，小販已再度到處叫賣，一些商店也已開門營業，三輪車也再在街頭活動。

曾阻塞街道逐通達十天的佛壇已清除，幷中大部份是軍、警動手撤除的。

澳特種空軍百人
將派遣增援南越

【堪培拉廿日路透社電】「澳洲人日報」今天報導說：澳洲可能派遣一個一百人的特種空軍中隊，前往南越，來參加已在那裏對抗越共的陸空部隊，這個中隊是由正規軍組成的一支精選部隊，曾受反叛亂作戰訓練。

該報說：何爾特總理將於數週內在堪培拉和華盛頓、倫敦進行討論後，決定是否派出這些人員。

政界與外交界人士相信，在美國計劃增加部隊之際，何氏正準備對已在越南的澳洲部隊作小額的增加。

澳洲已在南越駐有四千五百名作戰部隊，一個顧問團以及一個擁有運輸機和直升機的航空中隊。

印度又發生火車相撞事

【新德里十九日美聯社電】新德里政府電台宣佈：新德里快車，於星期日撞入一架在距新德里西南二五〇哩（在米日爾附近）停放的一架載貨火車裡面，死十四人和傷五十三人。

蔣總統嚴副總統就職典禮、新聞特輯，即日在倫敦、國都、仙樂三院，併場獻映，務請觀衆準時。

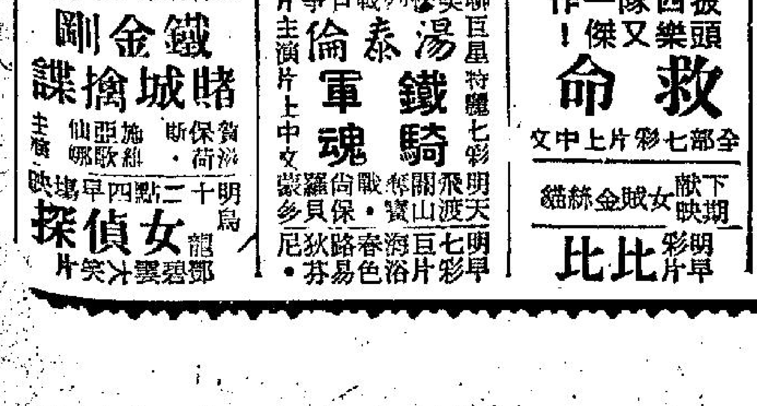

扶掖青年導入正軌
成人教育康樂中心 會員六萬會務蓬勃

「成人教育康樂中心」是我們的第二個家庭，如果沒有她，我想，我這一輩子也消磨於寂寞而給人藐視的日子，因爲我從學校與出來，結識了一般壞朋友，教會我吸煙、飲酒、賭錢、進小舞院……但自從我加入成人教育康樂中心之後，把我從懸崖中挽救過來，也使我獲得人間的溫暖，再有勇氣在這個世界生存。」這是一位「成人教育康樂中心」會員的自白。

的確，在芸芸衆生的社會中，表面上是彼此藉着互助、合作的精神去組成一個繁華而有秩序的社會，但是，所謂「一樣米養百樣人」，每當我們打開報紙時，便不難發覺社會罪惡的百態，層出不窮，而在最多的罪犯案件中，成人罪案是佔有重要的一面。由此看來，目前社會的安寧和秩序，都祗是表面的觀感而已－雖然，不少社會賢達，有知之士，都曾大聲疾呼，要嚴懲不法份子，但，這祗行動，祗是治標一時，使有等不法之徒，暫且匿跡時間，過後便又故態復萌了，所以成人教育的基本問題，就是要逐漸培養，慢慢扶植他們踏上人生的光明大道。

不難想像，現代科學知識及一般文化範圍是日趨擴大的，以人生短短幾十年，所學到的實在是微乎其微了，以有限的人生去追求無限的知識，可以說是無止境的，而且今天社會更形複雜，如果一個人不利用業餘的時間，從事有益身心的活動，便很難趕上時代，甚至受到時代的淘汰，因此成人教育康樂中心活動便形重要了。

學術研究康樂活動 成爲青年第二家庭
中心及會員十年以來不斷擴增

成人教育在香港，已展開了十多年，遠在一九五四年，教育司署在港九及新界，成立了一些成人教育班，當時的對象，以工廠工友、商店店員爲主，目的在使工人階級們，能在工餘之暇，有機會充實自己。稍後，有關方面有鑑於一般市民，日常生活呆板枯燥，於是進一步計劃利用政府學校，在晚上開放，希望使參加的成員，不但在工餘之暇，獲得基本學識，同時，也有一個場所，作爲文藝研究、康樂活動，技能訓練中心，所以，第一個成人教育康樂中心，終於在一九五五年十月間初度成立了。當時，參加者不過寥寥數十人吧了。

十年樹木，百年樹人。十年來，在當局盡力扶植，主辦人員熱心工作，終於產生了輝煌的成果，今日香港的成人教育中心，共有七十個，有康樂教育設備的，也數達十二分，佈港九新界，在香港，西至荷李活道中心，李陞官立小學，東至筲箕灣、香島道。中有活道官校中心，九龍方面，由深水埗福榮街、石硤尾、婦尾道、農圃道而直至黃大仙，更難得的，是在邊區沙頭角，也有康樂中心的設立，會員人數，也由數十人而發展到六萬人，由此可見成人教育在香港，不但漸趨普及，而且也說可是無遠弗屆。

康樂中心的活動，大別可分爲形式與非形式的，是文化教育性質的成人教育班，鄉村識字班，教師進修班，工專夜班，大學校外課程等，比較是具形式的；具他如興趣小組，講座，討論會等即算是非形式的。

中心節目，由性質上劃分，可分爲教育性，康樂性，聯誼性，文藝學術性四大類，其中項目繁多，包括歌詠，粵劇，話劇，中樂，結他，歌舞，音樂欣賞，表演舞，土風舞，國技，太極拳，西洋拳，擊，乒乓，羽毛等球類活動，婦女活動，常識問答，座談會，電影美術，書法，無線電，攝影，英語會話，急救班，國音班，日語班，幻燈，國畫，旋轉等興趣小組。

以上種種活動，在時間上，又可分別爲經常性的，例如球類活動，幾乎每日都有進行，擔任遊戲晚會是免費的。每週性的，例如歌詠、音樂等興趣小組等。最後爲聯合中心制，如上月在大會堂舉行的聯合中心晚會，每週定期活動，每月性，也是中心性的，以中心爲單位，每月一次，如中心晚會，其次，聯合中心亦幾乎是每年一次的舉行，以本月份爲例，即將來臨的夏令會，及目前已舉辦的聯合晚會，廿四日黃大仙的粵劇晚會，廿八號荷里活中心合唱團，由十二個中心中選拔對音樂較有造詣的會員，參加，預定人數爲百人，該團是希望會員們踴躍參加的。佐敦道晉華舞蹈晚會，福榮街中心的土風舞歌詠晚會，農圃道……

活動項目繁多 參加辦法簡單

至於活動項目，十二個中心多寡不定，由四種以至廿種，視地區會員人數與需要而定，分成與趣小組，利用每週二、三、四、五等時間爲活動時間。

說到參加康樂中心的方法，那是簡單不過的，祇要年齡在十八歲以上，不論男女，不分職業，也不論教育程度高低，祇要携帶身份證，到自己方便的中心去報名，根據自己的興趣，去參加大家庭的一切健康，益智活動，新參加的一般來說，第一個月是臨時會員，以後經過輔導員個別會見，便成爲中心一份子，取得會員証，便可自由參加一切活動，而且，這些活動，完全

上：康樂中心晚會中上演的土風舞節目；下：歌詠組在練唱歌曲。

日元市穩 電鈔呆滯

K金市，迄十時仍未有交投。前市（週六）收市價報二六四・六二五。

宋紙現貨一四七・二五，日元現貨一四七・五。

大鈔按五・七六五，細鈔五・七六。

美電五・七七二五，通天單五・七六五，加單按五・三四七五。

週六（十八日）外圍金價少變動，但鎊紙價則全部報縮。

澳警方接見記者 爆炸藏械兩案未能確定有關 短期將有明朗進展

【本報澳門訊】警察廳長傅基利中校，連日來與代司法處長慕當德研究有關爆炸、藏械及渡船台曌裕大廈跳樓斃命男子陳家榮死因等案，昨日延至下午將五時始接見記者，披謂：爆炸、藏械兩案是否連在一起，正在繼續調查中，尙無確定消息。

關於藏械案，警方再傳訊住於佛梵社二人，因該二人前在司法處詢問，被認與案無關釋放，現警方再需二人再提供若干消息，故不將二人姓名發表，目前在警廳拘查的共爲五人。

記者詢問在山頂醫院中的李瘦雲，外傳因藏械案涉嫌遭拘，在司法處因受傷由司法處送院的，現該藏械案經移交警察廳辦理，未知該傷者能移交警察廳辦理否？

廳長即答稱：該藏械案自經警察廳接辦，但根查所得，全案無李瘦雲之名在內，是否因另案致遭司法處拘查，則未獲消息，至於外傳與藏械案有關，似爲不確。

司法處前日發表消息時，曾發出四個相片：㈠黃偉國，㈡吳生海，㈢江惠，㈣朱卓文，處長強調指出，此四人與藏械案有關的成份很高，故警方正欲訪尋該四人，記者詢問該四人與現在被拘曾宣佈其名的案犯陳豪、何田、葉建中等四人，是否有關？處長答稱，關係似乎不大，但骸四人與住於佛堂閣樓的朱婥（朱卓文）似乎不大相識。

處長最後說：佛梵社主持人之一梁福如，亦自動到警廳作供，並提出不少資料。

另悉：自狗壞發生爆炸案後，忙了個多月的警方，跟着破獲藏械案，渡船台神秘男子陳家榮跳樓斃命，將內港澳不少報紙，將三案牽連爲「三位一體」，因此引起謠傳滿天飛，治安當局首長發表新聞時，對發出消息，亦經研究採慎重態度始作宣佈。

據接近警方人士透露，近日精幹人員頻頻赴港，專爲調查有關上述案件，且已經接得不少新線索，而該案亦希望短期內將有明確的新進展。

在渡船台跳樓自殺斃命神秘男子陳家榮，此間報章曾有報導可能因毒品所致，故其身世引起諸揣測。另據一未經証實消息：陳年前曾在香港犯案，被解大陸，年前獲准來澳，與在三醫院留醫中李某相識，但最近是否同因一

建築公司集團 聘請四位經理

【本報訊】本港某公司集團，頃以相當篇幅之廣告，徵聘四位新設部門之經理，除佣金外，年薪一萬二千元至一萬八千元起計。

該公司集團稱：因向建築及工程業發展，故需用四位香港華籍居民，分別担任建築材料部經理、建築材料營業經理、電器工程部經理及電器工程主任工程師。

港大研究生津貼申請辦法公佈

【本報訊】香港大學研究生津貼金，現已開始接受申請，其規例如下：

（甲）一、申請人必須具有香港大學或其他認可之大學之學士學位而成績優良者。二、申請人須有意在香港大學攻讀碩士或博士學位，同時願意在香港大學或香港中文大學擔任導師以及……申請人必須在香港出世，或在過去十年間連續居留香港，并計劃長時期爲香港服務者。

（乙）一、每項津貼金之最高總額爲每月港幣九百元，惟仍將視個別學生之情形而定，該項金額規定每月最高生活津貼爲港幣七百元，其餘則爲補助購置必需之研究書籍，材料器具等」。

……名津貼期間共二年。……於一九六六年七月十五日前寄交香港大學校務主任。申請人可向香港大學……

民安隊新總部 港督明日揭幕

【本報訊】民衆安全服務隊不久將有一新總部，以便集中辦公。此新總部位于加路連山，定明日由戴麟趾爵士主持揭幕儀式。總部爲六層高之新建築，與南華協館比鄰。除辦公室外，各單位之總部亦將設於此。此外，有禮堂、演習室及貯物室。六樓有大餐廳，供應隊員需要。民衆安全服務隊成立于一九五一年，共有隊員四千八百五十七人。

在攝影晚會中，會員們在配好的燈光下忙着。

康樂中心的圖書館保持着清潔氣氛。

澳洲前總理抵港 作三日私人訪問

【本報訊】澳洲前總理孟齊斯爵士昨夕抵港，作爲期三日之私人訪問。孟齊斯昨夕下榻於總督府，定星期三日乘機飛倫敦，度假三個月。孟齊斯有女秘書偕行，抵港時拒與記者晤談，因「十分疲乏」。

雨後各業漸恢復常態 建築材料仍陷停頓
地盤暫時難復工

市場漫步 卜算子

暴雨成災後，經過了一週間的整頓，香港大多數行業都已恢復常態，但其中仍然有些貨物交易呈停頓狀態的，這就是建築材料。

在未發生雨災前，建築材料生意已經是很淡了，再經過雨災的影響，很多建築地盆被雨水所浸以及堆積泥漿垃圾的，現在尙未能淸理，特別是半山區與北角區的建築地盆，相信再過十天後亦未易恢復施工，其他建築地盆與將近建成的樓宇，原來建築工程的進行已經很慢，再加上乘旬的下雨，至今尙未歇止，這些建築工程便索性停止進行，除了極少數的樓宇要趕速完成的，等待天晴施工之外，其他大多數做好了地基而準備建柱墩及上蓋的，或將近建築完成的，都因爲天雨未止而停止施工在這樣的環境下，建築材料生意也就受到重大的打擊。

近週來，無論鋼鐵、水泥、石灰、紅磚、木材及其他建築材料，大宗買賣都告停頓，現在又是半年結前，因爲一般樓宇的建築工程停頓着，造成建築業內銀根異常緊細，建築材料商收賬也就更加困難，其中很多貨賬已經到期的，亦迫得展期清理，更有些舊賬已經再三展期的，現在更要拖長等待解決。建築材料商對於一般正在到期或到期已久的貨賬都無法追收，也不敢開口追收，因爲追也追不來，祇有等待一般建築工程恢復施工後，慢慢地設法解決而已。

目前各種建築材料大宗買賣停頓着，建築材料商放出的貨賬又難於收回，於是經營建築材料的商人，目前環境也很困苦了。例如最近運到的日本水泥，因爲建築商停止購買，雖然跌破成本也不能售出，這些水泥現在祇有放在盤艇及躉船上，入口商每日要付出艇租。又如最近運到的鐵條及木材，也不能迅速售出，商人的週轉十分困難。其他建築材料如紅磚、石灰、瓷磚、潔具等，也因爲建築商暫停購入，有些不能入倉的，就要設法暫時放置，有些可以入倉的，就把它運入貨倉存儲，那麼一來，經營建築材料的商人，就更遭受很大的影響。

香港很多磚鐵廠的產品是銷本港的，由於本月首二開銷最顯著退縮，除了已經停工的磚鐵廠繼續停工之外，仍然開工的磚鐵廠最近已很少開夜工，甚至有些連日工也不能充分開動。

新界製造紅磚的磚窰，停止生產已經有十多天，其中一部份磚胚被雨水所沖，逐漸溶化了，磚窰的損失很大，預料今後短期內須要天雨休歇而完全晴朗，磚窰方能恢復開工生產。

建築材料行業目前是香港各行業中遭受影響最大的一環，須待一般樓宇的建築工程在天氣轉朗後逐漸恢復施工，纔有大宗買賣，如果繼續下雨，所受損失那又更大了。

雨，好大的雨！

雨仍然下個不停，學校已經停課了一星期，今晨再恢復上課時，在大雨滂沱下，學生們擠塞在操場內。

裁縫組的女學員，在努力共同設計縫一襲新裝。

1966年新馬典

董平

（十四）

飛馬 FLYING HORSE

六歲，栗色，雄性，高15・1，烙印T26號，練馬師，李殿林，馬主，康仲華。
1965——66年度出賽三次，場次：148（一哩，季軍）；168（一哩，落第）；184（半哩一七〇碼，冠軍）。
本季獲獎金：8，500元。
晉後編入第六班。

出賽情形

場次	日期	負磅	騎師	場地	出馬	排位	路程	時速
148	19/3/66	147	邱達穩	黏	5	2	1M	1・48
（沿途走位）1—2—3—4—3			終點 3	距離 3—2			（勝負馬匹）負良驊，喜明登。	
168	11/4/66	143	賴鎮輝	實	8	5	1M	1・41・8
7—8—8—8—6			6	6—M			負慈心，宸都，典娜。	
184	30/4/66	148	邱達穩	爛	9	1	5F	1・02・8
5—2—1			1	1—3			勝紫榮，明翰。	

評語

李殿今年新馬榮養八匹，而提前編插班者竟佔半數，成績之佳爲各廐之冠，飛馬係白……栗色，雄馬，表現較弱，晉後編入第六班，此駒操練緩進，週年賽報名一哩，未到水準，本告棄權，延至第八次賽馬然後上陣一哩雖，出馬少，爭得一個無派彩之第三，但負於頭馬良驊不足二乘，演出尙好，後再出爭同程，對手過强，況是次起步失機故無表現，但賽前已有準備，加意磨練前速，作爲下賽爭勝張本，果也第十次賽馬出賽短途組，起步稍遲緩，亦能節節爭先，反敗爲勝，且所造出之時間，已比週年賽三組勝出者爲佳，此駒兩次在爛地皆有好表現，當係擅長爛地者。與此駒同期上名一哩第三及季末勝短途之閃電天已編入第四班，此駒却受優待編班低兩級，如此編班，班次當有利，此駒身裁結實而有寬闊步伐，尙有彈力，應係中班長途馬，幸勿以本季短途有成就，而忽畧其長途競賽能力也。

欖鎮同鄉會慶祝父親節

【本報訊】僑港欖鎮同鄉會，爲發揚崇父母，振興孝道，對母親節、父親節，歷年均隆重慶祝。昨晚七時在悅興酒家舉行慶祝父親節聯歡會，會衆參加者百餘人。

禮堂佈置，高懸對聯點綴，聯曰：「黎霧自甘，父恩未報；賓淡克紹，予志無勳。」會中由該會會長李文祺致詞，強調對於母親節與父親節之慶祝與紀念，外無，不分軒輊，顯示父母之劬勞。參加廖會者，有會長李文祺、學事長李秋霖、陳學海、黃漢森、及理監事同人黎雅倫、李明添、李禧、李寧人、廖明如、麥漢坡、黃兆淇、陸濤、蔣國忠、麥黃麗珍、李蕙芳、蔣袁佩珍、梁玉臣、麥子英、岑祥、鄺雨、余子良、譚勉愚、鄺逸三、馬良、陳永年、任卓樑、易國良、黎錫鴻、譚炎明、鄧錫、麥詠培夫婦、李奕泉、蘇洪、蘇國强、李添、廖何蕙芳、李輝甫、莫予京、李黎祖昌、黃麗、張慶球、碧君、李檠、黃德森、梁何中岳、麥兆淇、曾國操、何檀、陳廣榮、何耀、馮德、陳黃英才、李顯、陳五九、何榮等百數十人。

養和招護士生 今日開始報名

【本報訊】本港養和醫院招收護士學生，定今日、明日、後日及本月三十日、下月一日，一共五天，每日由上午八時半至十時，下午三時至五時辦理接受報名。凡經中文或英文中學會考合格（英文科必須合格）者均可，合格者定下月六日舉行筆試，合格者由該院通知前往接受體格檢驗，索閱章程，可往跑馬地該院事務所或中環東亞銀行四樓三〇二號室。

本港股市行情

六月二十日中午十二時報價

股票名稱	最高成價	最低成價	成交股數
滙豐銀行	一六〇	一五九	三、三九〇
滙豐銀行倫敦註冊股票	五八	一五七	一、〇〇〇
隆德燕梳	一二・九		三、〇〇〇
九龍倉	二〇・六	二〇・四	六、〇〇〇
太古船塢	一四・二		六〇〇
大酒店	一八・七	一八・五	五、五〇〇
城市酒店	七		二五〇
置地公司	五二・五		二、一〇〇
信托公司	二・〇五		一、五〇五
電車公司	一三・五	一三・三	一、七七〇
中華電力	四九		四〇〇
油蔴地小輪	四八		二〇〇
九龍電燈（除息）	一八・二		五、四六〇
香港電燈	二三・八	二三・四	五、一五〇
電話公司	二四・九	二四・八	六、七〇〇
煤氣公司	一一・二		二、〇〇〇
怡和	一一・七		二、〇〇〇
青洲英泥	二八・三	二八・二	三三二
生力啤酒	四二		二〇〇
香港飛機工程	二〇・九		一、二〇〇
牛奶公司	三四・七五	三四・二五	二、五〇〇
連卡佛	二五・四	二五・三	一、五〇〇
南海紗廠	一一・五		一〇〇
聯業紗廠	六・五		二、〇〇〇
聯合實業	五・七		一、〇〇〇
香港證股權	七・八	七・六	五、三五五

上午成交總額：一七九、〇〇〇元

電台播音節目

本欄刊登節目，係依據各台來稿發表，倘有更動，概以該台臨時宣佈爲準。

香港電台 今日下午四時：

（中文台波段：六四〇千週，波長四百六十八公尺。短波：三九四〇千週，波長七十六・一四公尺。超短波調頻：九十四兆週。）

時，南音。三十分，咪前展書讀，粵曲。五時，科學與工業，時代曲。三十分，嬌嬌講故事。五十五分，鮮魚批發報告，天氣報告。六時，粵、國、潮、客語新聞及特別報告。二十分，詩聲詞韻，粵曲。四十五分，英語初階，音樂。七時十五分，中國樂器漫談。三十分，時事實錄。五十分，農產品市情報導，音樂。八時，粵語新聞報告，音樂。十五分，時代曲。三十分，天氣報告，空中喜劇「父親節」。五十八分，天氣報告。九時，閒話三國。十五分，介紹地理系，音樂。四十三分，漁民天氣預告及水上戶口報告，轉播倫敦粵語新聞。十時，廣播劇「彭公案」。三十分，倫敦來鴻，時代曲。十一時，粵曲。三十分，鈴音，轉播倫敦國語新聞，時代曲。五十七分，天氣報告及漁民天氣預告，粵語新聞簡報。十二時，廣播完。

音樂譜子。四十五分，天氣預測，時代曲。八時，轉播香港電台新聞報導。十分，天氣報告。十五分，歐西音樂。二十分，三十分，四十五分，天氣預測，繼續歐西音樂。九時，天氣報告，時代曲。三十分，粵劇精選：「玉梨魂」（天涯、芳艷芬、崔妙芝、盧少屏、鄧玉霞、梅欣）。十一時，天氣報告。三十分，報導東南亞各地天地情況，粵曲：㈠斷腸碑，㈡銀燭成灰淚未乾。

麗的銀台 今日下午四時：

電影故事「眞假兇手」。三十分，倫理小說「奇逢好合」。五時，好少年。十五分，兒童歌曲，金價報告。三十分，國術小說「莫振聲成名史」。六時，西曲點唱。三十分，千面金剛「白地獄」。七時，時代曲及粵曲。三十分，歌唱小說「翡翠姑娘」。八時，新聞報導，天氣報告，晚間節目報告。十五分，體育世界，時代曲。四十五分，藍氏探案「移屍復仇」。九時，文藝小說「彩虹橋畔」。三十分，紅伶名曲，報告教育台明日節目。十時，短篇趣劇「唔三唔四」。三十分，粵曲。十一時，新聞報導，天氣預測，體育消息，明日節目報告，時代曲。四十五分，時代曲，完播曲。

麗的金台 今日下午四時：

時代潮曲。五時，潮語武俠故事「風塵俠隱」，金價報告，中文電視節目報告。三十分，時代曲。六時，京劇。三十分，最新潮曲。七時，社會服務，報告教育台明日節目。十五分，時代曲。三十分，新聞報導，天氣報告，晚間節目報告。八時，潮語戲劇化小說「鳳爭鳳」。三十分，國語文藝小說「雨後薔薇」。九時，戲曲漫談。三十分，聊齋故事「胡氏」。十時，四明快書。三十分，婦女與家庭。四十五分，潮州音樂。十一時，新聞報導，天氣預測，體育消息，明日節目預告。十五分，潮州曲。四十五分，國樂。十二時，完播曲。

商業第一台 今日下午四時：

（第一台波段：一〇五〇千週，波長二百八十六公尺。）

天氣報告，時代曲。三十分，粵語流行曲。五時，重播兒童小說「苦兒尋親記」。三十分，一曲寄心聲。六時，轉播港台新聞簡報，天氣及潮汐報告，報導各地天氣。十分，時代曲。三十分，粵曲。七時，星期小品「雙龍爭錦」。三十分，時代曲。八時，豔燈小說「古屋冤魂」。三十分，時代曲。九時，社會小說「孤寒財主」。三十分，天氣報告，港九時事。四十五分，時代曲。十時，「大丈夫日記」。卅分，電影故事「眞假兒手」。十一時，天氣報告，橫財一百萬。卅分，明日節目預告，時代曲。五十九分，轉播港台新聞簡報。十二時，天氣報告，完。

明日上午播音節目：

七時，清晨音樂。十分，節目預告。十五分，口琴音樂。三十分，天氣報告，時代曲。四十五分，天氣預測，繼續時代曲。八時，轉播香港電台新聞報導。十分，天氣報告。十五分，粵曲：㈠一曲換春眠，㈡梁山伯祝英台，㈢碧海狂僧。九時，天氣報告，街市行情。三十分，南音「水滸傳」。十時，時代曲點唱。三十分，婦女生活節目。十一時，報導東南亞各地天氣情況。五分，社團簡報。十分，時代曲。三十分，倫理小說「秋心怨」。

商業第二台 今日下午四時：

（第二台波段：一一七〇千週，波長二百五十六公尺。）

天氣報告，粵曲。三十分，股市行情報導，西曲。五時三十分，粵曲。六時，轉播港台新聞簡報，天氣及潮汐報告，報導各地天氣。十分，怡情小聚。七時，升中輔導節目，英文算術講座。三十分，重播小說「愛情賭局」。八時，轉播港台新聞報導，西曲。三十分，體育雜談。四十五分，時代曲。九時，天氣報告，港九時事。十五分，時代曲。三十分，鐵面無私「智斬魯齋郎」。十時，國學講座。三十分，頂播倫理小說「烈女心」。十一時，天氣報告，明日節目預告，夜曲。五十九分，轉播港台新聞簡報。十二時，天氣報告，完。

明日上午播音節目：

七時，清晨音樂。三十分，天氣報告，

中文電視

預告：下午六時，節目預告。二分，卡通片。十五分，英語講座。四十五分，棋藝研究。七時，世界新聞。十五分，夜總會風光。四十五分，迷離境界。八時十五分，小夫妻。四十五分，插花藝術。九時十五分，粵語長片「蝴蝶夫人」，新馬仔、周坤玲主演。十一時，最後新聞及天氣報告。五分，閉幕曲。

綠村電台 今日下午四時：

（中文台波段：七三五千週，波長四百〇八公尺。）

粵曲點唱。五時，時代曲點唱，天氣報告。三十分，兒童節目。四十五分，時代曲。六時，澳門體育消息報導。三十分，西曲點唱。七時，戲劇化小說。三十分，賽狗場巡禮。八時，佳家男人。三十分，西曲點唱，天氣報告。九時，西樂。三十分，時代曲，天氣及漁民天氣報告。十時，香港阿斗官。三十分，談天說地。四十五分，粵曲，明日節目預告。十一時，歌唱小說。三十分，粵曲，天氣及漁民天氣報告。十二時，完。

明日上午播音節目

七時，早晨音樂。十五分，晨鐘暮鼓。二十分，輕音樂，天氣報告。三十分，英語教授。四十五分，歐西音樂。八時，節目報告，粵曲，天氣報告及漁民天氣報告。三十分，時代曲。九時，家庭食譜。十分，時代曲。四十五分，兒童故事。十分，南音演唱。三十分，粵曲點唱。十一時，中篇小說。三十分，粵曲。

醫院接線生躁暴 醫務總監親致歉
謂屬無意可能因工作過勞

【本報訊】瑪利醫院接線生所予人以不滿之印象，醫務處處長鄧炳輝今晨公開表示歉意。

鄧處長係於答覆報紙讀者來函時，作上述表示。據稱，過去數日間瑪利醫院確曾限制打入之電話。渠謂係電話線，由於平常該院有十條電話線，而當時則只餘一條線用，故不得不如此。

鄧處長謂：最近許多電話失靈，而瑪利醫院之通訊未完全切斷，已屬幸運之至。

鄧處長對於報紙讀者所受之不便，表示歉意，並謂，任何似屬躁暴情形，係屬無意，且可能係因電話接線工作過勞所致。

巴黎整容院 特價一個月

本港百德新街四十七號十六樓巴黎整容院，……特價優待一個月，自本月十五日起至七月十五日止，凡欲改造身材體型，雙眼皮，疤痕痣，兜耳，在此期內皆得享受最低之代價，最佳之整容技術，而滿足人生願望，該院主持人薛氏曾留學美國，實習日本，在本港執業以來，經其美化之仕女，如影星藝人，家庭婦女，工人，學生，何止千百，此次特價優待，定必擠擁。

山東民衆眼淚請願記

四七年前此際·五四運動餘波

——佩文——

民國八年（一九一九）五月四日北平（當時之北京）學生三千餘人，爲爭山東問題，反對巴黎和會決定，舉行示威運動——即其後稱爲「五四運動」。燒北洋政府交通總長曹汝霖住宅，毆打駐日公使章宗祥，並向北洋政府要求懲辦國賊。全國各大城市繼後紛紛罷課、罷市及罷工響應。至六月十日，北政府始不得已免曹、章及幣制局總裁陸宗輿等賣國者之職。

由是，這個由五四所開始的愛國運動，在實際上，雖免職後，並沒有結束，反而繼續要求北京政府訓令和會代表拒絕在和約上簽字。先是五月廿四日北京國務院曾密電北方各省徵求應否簽字的意見，這不是徵求意見而是授意各省軍閥通電贊成簽字，爲簽字後的支持者。可是各省軍閥在全國一致的愛國運動中，都不敢太背叛人心，所以都沒有搖旗吶喊。

當時全國展開了愛國運動的第二目標，反對中國在巴黎和約上簽字。首先發起請願的，是山東人民，六月十八日山東各團體推出代表於十九日啓程赴北京請願，他們動身時，山東省會濟南的人民萬人空巷前往送行，場面激動而緊張。代表們向送行者沉痛表示，不達目的，誓不生還。

廿日山東請願的七個團體代表八十五人先期到京，下車後逕赴總統府請願。當時北洋政府的大總統徐世昌拒不接見。代表們在傾盆大雨下，一齊跪在新華門外號啕大哭，徐不得已，祇好派秘書長吳笈孫出來傳話，定於次日派代理國務總理龔心湛代表總統接見。山東請願代表抵京的消息，震動了北京城，日本駐華公使小幡特別設宴準備招待他們，但他們不接受，却接受北京學界在北大法科舉行的歡迎會。

廿一日，龔心湛接見山東請願代表，代表們要求政府不要在和約上簽字，龔心湛表示這問題太大，碍難接受，於是代表們一致要求面見總統，徐世昌不得已，遂於廿三日在總統府接見他們。

這是動人的一幕，代表們哭訴日本人把山東當作屬土，把山東老百姓當做牛馬奴隸，在山東橫行霸道，無惡不作。其中一位代表激動地流着眼淚，用沙啞的聲音質問徐說：「請問大總統，山東是不是我國領土？請問大總統還要不要我們？」他的話剛說完，其他代表也跟着哭了起來。徐面對着這一幕眼淚請願，莫知所措，祇得吞吞吐吐地表示政府已經電令陸專使從緩簽字。

徐世昌對山東請願代表的答覆，並不是事實。北京政府拍給巴黎中國代表的電報，祇是命令陸徵祥等「相機辦理」，而不是「從緩簽字」。其用意是叫中國代表們仰承意旨，代負簽字的責任，不理國內的反對，逕行簽字。

可是愛國是一致的，中國代表們又何能例外。陸徵祥於五月十一日就有密電向徐請示，電云：「祥一九一五年簽字在前，若再甘心簽字，稍有脈絡，當不至此。惟未奉明令免職以前，關於國際大局，責任所在，究竟應否簽字；倘簽約時，限期日迫，保留一層，亦難如願，則是否決計不簽。時間日迫，立即電示。萬祈速即裁定，聞見所及，合再瀝陳」。

徐的相機處理，就是答覆陸的這封電報。

國父與留學生

並談留美學生鼻祖容閎

——華文——

國父孫中山先生當年在海外領導革命的組織，由興中會改組同盟會，都是以有革命覺悟的新知識青年份子爲主體的。其時中國在外國的留學生以留學日本的爲最多，人數在七、八千人左右，大都集居東京。國父也很注意聯絡。他在民國前一年（一九一一）寫給張繼先生的信，曾說：

「歐洲學界，兄宜出頭收羅之入黨，不必計其精粗美惡，久之必能同化爲精美也。此爲革命黨將長勢力之第一法門，若不倡行之，則人人放棄責任，中國前途更無可爲矣。望兄當仁不讓，奮勇前進，則歐洲學界一臂之力，將必大有造於革命事業也」。

國父於民國元年自美返國就任中華民國臨時大總統之際，曾即致書邀請我國第一個留美學生容閎歸國。書云：

「容閎老先生偉鑒：丁此革命垂成，戰爭將終，及僕（國父自謙稱，以下同），生平所抱之目的將達之際，逖聞太平洋對岸，有老同志大發歡悅之聲，斯誠令人聞之起舞。然揆先生所以羈留至此之源，想亦因謀覆滿淸之專制，而建偉大之事業，以還吾人自由平等之幸福，致有此逃亡異域，同病相憐，非僅爲先生已也。即僕等亦嘗飽受此苦！今乃差幸天心眷漢，胡運將終，漢族之錦繡河山，得重見於光天化日之下，僕何幸如之！雖然，吾人蟄伏於專制政體之下，迄今二百六十餘年，而教育之窳敗，人民之蒙蔽，恐一旦聞此自由平等之說，得毋驚愕咋舌耶？以是之故，況當此破壞後，民國建設，在在需才；素仰盛名，播震寰宇，加以才智學識，練達過人，用敢備極歡迎，懇請先生歸國，而在此中華民國創立一完全之政府，以鞏固我的幼稚之共和，倘俯允所請，則他日吾人得安享自由平等之幸福，悉自先生所賜矣。先生久離鄉井，祖國縈懷，量亦不致掉頭而我棄也。臨風禱頌，不勝盼之至！謹此，並請道安！弟孫逸仙上言。」

按容閎可謂我國留美學生的鼻祖，字純甫，廣東香山（後稱中山）人，七歲即從英籍教士入澳門，十三歲，與美教士勃朗赴美，入耶魯大學（雅禮），返國後，曾國藩羨其才，延之入幕。同治中，爲設製造局於上海，遣之赴美購……

宜選俊秀子弟赴美留學，擷取歐西科學，爲振興吾國工業之權輿，使學成後，效用國家。曾採納其議，取任以留美學生監督，是爲歐美各國有我國留學生之始，曾死後，李鴻章誤聽人言，悉召留美諸生歸國，均未卒業，容閎因失望，遂留美二十年不歸。

再訪國父在民國二年二月，重到日本，又曾對東京留學生青年演講，他說：

「現在欲維持中華民國，必人人負建設之責任。建設事業，必須學問，實所賴於學生諸君！諸君在此留學，須要認真研究學問。……造學成學問，爲中華民國求幸福，非爲一人求幸福，必須存犧牲自己個人之幸福，以求國家之幸福的心志，社會始可改良。」

由此可見國父對國外留學青年們寄望的殷切。同時他又勉勵留學生應做些國民外交和宣傳的工作。他說：

「諸君在日本留學，日日與日本之講師學生相周旋，必能聯絡感情，互相親愛。……今日謀鞏固中華民國，須注重外交。……其實任當以學生諸君負之一。」

民國十三年（一九二四）十一月，國父爲統一建設中國，坐船北上北平磋商召開國民會議。船經日本，後曾在長崎中國學生會發表演講，寄望留學青年學生發展救國運動。他說：

「諸君除了對日本人宣傳之外，還要對海外各處留學生聯絡，成立一個國外留學生聯合總會，一致打電報，次第贊成國民會議。……假若國內外留學生開國民會議，所打的電報有幾千張幾萬張，這種和平的爭法，好過用武力的幾千兵幾萬兵，軍閥見了這種民氣，當然贊成國民的主張，國民會議當然可以開得成。」

由此可見國父是很重視發揚民氣的。所以今天我們反對共產專政，一定要造成國內國外一致激揚的民氣，來轉移國際觀聽，粉碎中共的狡騙宣傳。前上面引述的一些寶貴的遺訓，正是當前國外留學青年們應負的報國救國的責任。

談古說今

逢星期一出刊

地球雨量的分佈

應時之談……

——金馬——

日前本港豪雨成災，爲近百年來僅見！現時本港被雨災所造成的滿目瘡痍未復，大家都差不多有「談雨色變」之感！但不管如何，我們還是應時的談一談地球上的雨量分佈。

地球上的雨量，分配極不平均。據統計，全世界平均每日下雨四萬五千次，換言之，每小時約一千八百次。可惜這些雨，有許多落在海洋，對陸地無甚作用，即以降落在陸地的雨水而言，分佈又極不平均，大致說來，全球每年降雨在二十吋以下的乾旱地區，佔陸地總面積的三分之一以上。

世界最大缺雨地區是非洲北部和亞洲的西北部、這一地區，包括北非的撒哈拉沙漠，中東的阿拉伯各國，伊朗，俄屬中亞細亞和西伯利亞以及中國的新疆、西藏，和內外蒙古。此外北美洲的中西部，南美洲的安地斯山脈，澳洲內陸和西部，非洲的西南部，都有廣大的乾燥地帶。

歐洲是最爲風調雨順的一洲，每年降雨大約在廿吋至四十吋之間，北美洲的東部和中部亦然，中國的淮河秦嶺以南，以及日本全境，也是雨水充沛，物產豐盛之區。

至於中美洲和加勒比海，南美洲的亞馬遜河流域、非洲的中部，以及印度的北部和東南亞全境，完全屬於熱帶雨林區，雨量均嫌太多，有時反而成爲發展農業的障礙。

雨水不僅是發展農業的重要條件，同時還有澄清空氣的功用。久旱不雨，空氣中灰塵一片。一場雨後，氣象全新，倫敦是世界烟塵最多的城市，據估計，一場大雨可洗去以噸計的烟塵，中國歷史上有所謂「血雨」之說，實際上便是雨水和烟塵的混合物。

每週一圖　中國名勝古迹

武侯祠

丞相祠堂何處尋？錦官城外柏森森，
映階碧草自春色，隔葉黃鸝空好音。
三顧頻煩天下計，兩朝開濟老臣心，
出師未捷身先死，長使英雄淚滿襟！

——唐　杜甫——

紀念我國歷史上一代人傑諸葛亮（孔明）的武侯祠在成都南門外的萬里橋西，因爲前殿的是昭烈皇帝劉備，所以又稱「昭烈廟」。後殿的武侯祠，供有武侯羽扇綸巾的塑像。

武侯祠與萬里橋，乃是成都南郊有名的古蹟名勝。祠內古柏參天，綠蔭遍地，那各種各式的花木，配襯着碧瓦紅牆的祠堂亭閣，看來猶若一處古色古香的花園，但美麗中却帶有嚴肅的氣氛，使人在憑弔之餘，對這歷史名人與詩聖相映輝的情景，無限感慨與景仰。

這位「出則爲將，入則爲相」大軍事家，大政治家，其才不可一世，後人因爲傾佩這位以謹慎、中心、公平、廉明而聞名的一代奇才，所以給他立下這座規模可觀的武侯祠，四時拜祭。因爲武侯常以「淡泊以明志，寧靜以致遠」兩句話來自勉，所以該祠堂上乃懸着「靜遠堂」三字。（見附圖）正殿兩側的側殿，則奉祀着他的兒子諸葛瞻，及孫子諸葛尚。他們祖孫三代，都是爲國捐軀，所以與英雄……

地震之城

八個月內發生三十萬次

——松白——

松白——這個日本中部的古老城市，曾一度以它的溫泉，十七世紀城堡的斷垣殘壁，佛寺以及第二次世界大戰時日本天皇和皇軍的地下總部而著名於世。如今，松白已經歷地震的浩劫，過去八個月，這裏發生過三十萬次以上的地震，其中三萬次其強度足以震動建築物和市民。

大自然所造成的殘忍痕跡，歷歷可數。觸目淒涼。稻田開裂，蜿蜒曲折的道路破碎不堪，木的建築傾斜，倒塌，右牆土牆左崩，屋瓦掉落，屋頂開天窗。

日本學者們對松白不時的地震有兩種不同的意見，其中一派，以政府氣象學家爲首，相信震源是來自山底下的火山活動，或可能是嚴漿的遷移。另一派由東京大學地震研究院領導，則歸咎於地震周圍地區地殼結構不安定。不管地震原因何在，科學家們已經發出警告，另外一次大地震不久即將到來，屆時可能摧毀整個城市。（新民）

民前加拿大華僑最初的革命組織

讀者問　答者

（編者按：黃伯俊讀友來信本版詢問，有關加拿大華僑早年參加國父孫中山先生領導下的革命運動情形，特請本版文友浩然君搜集有關史料，寫成是篇，以作答覆。）

一般華僑史及述說中國海外華僑參加國民革命史的，對於加拿大華僑之倡導革命，每以大漢報爲最早之活動機構。其實在大漢報出世前一年，維多利埠少數華僑青年即曾組織一小團體名擊楫社。故加拿大之華僑革命組織以該社爲最早。

後馮自由著「革命逸史」第三集加拿大同盟會史略一章載：「在大漢報出世（一九〇九）以前，維多利埠有少數華僑青年組織團體名擊楫社，以革命排滿爲宗旨。」

馮著「華僑革命組織史話」加拿大同盟會一章又載：「戊申（一九〇八）己酉間，華僑有心革命者，寥寥無幾。維多利埠嘗有少數有志青年組織一小團體，名擊楫社，以革命排滿爲宗旨，其會員祇有吳子垣（註）、李翰屏、方幹謙、黃希純、吳俠一（飛）、黃蔚生、司徒旋等七八人，創立未久，即以會員分散各地而解體，其後多加入同盟會」。

馮著「中國革命運動二十六年組織史」亦有記載如下：「第二十四年，己酉，維多利擊楫學社，加拿大諸省，黃希純、吳子垣、吳俠一、加拿大全境向無革命組織，是年始有我國學生教員數人黃希純、吳子垣、吳俠一、黃蔚生、李翰屏、司徒旋等組織一文化團體，號曰擊楫學社，專以推銷革命書報爲宗旨，未及一年而解散」。

時該社社員吳子垣與李公俠（是男）等，公俠在舊金山創辦少年中國晨報，該報出版，即寄吳子垣閱，吳於擊楫學社組織未久，即孑身秘密返鄉參加實際革命工作。當時加拿大保皇黨曾密電國內駐北京政府謂有大批革命黨返國者，蓋吳也。又該社雖於創立未久即以社員分散各地而解體，然其後庚戌年冬大漢報之發行，辛亥春國父遊美籌款以成廣州之役，辛亥武昌起義之役，丙辰夏東征北伐之役、黃伯度等赴山東維縣受居覺生指揮之華僑討袁軍，在維多利埠成立勸捐團諸事，擊楫社員均大力參與。

——浩然——

世界風俗獵奇

各地民族的見面禮

請嗅嗅我吧

在印度東南部有些土著民族，他們見面時，把嘴和鼻子緊貼在客人的臉頰上，他們不說「吻我」，而是說「請嗅嗅我吧」！

擦手掌和捋鬍鬚

日本北海道的蝦夷族人，男人碰到朋友時，先擦擦手掌，然後把手舉到額上，然後捋着鬍鬚，表示敬禮。

用手掌拍胸部

在西非洲，有些土人在見面時，並不是握手或擁抱，而是彼此用手掌拍着胸部，表示問好。

擦鼻代替接吻

在加拿大西北部的印第安人，他們在同性間，用擦鼻代替握手，在異性間用擦鼻表示親愛。

鞠躬鼓掌

在中非洲，土人的見面禮又另有一套，他們彼此相見時，都非常謙恭地向對方鞠躬，然後鼓掌，並說一些令人愉快的話。

俯首行禮

日本人至今還保持着古老的禮節，彼此見面時，要俯首行禮數次，互相問好請安。

旅行須知

如果你到西班牙旅行時，要知道它是一個很拘謹的天主教國家，到教堂去的女人不要坦胸露臂，必須披上一條披肩，否則神會向你皺起眉頭不顧而去。

叫侍歐

西班牙的餐室裏，如果你叫侍者時，切不可叫「侍歐」，他們會不理會的，你只要輕輕拍幾下手掌，他們便會聞聲而來。

遲一分鐘也不行

荷蘭人是很遵守時間的，不論甚麼約會，你必須依時到達，即使是愛人，如果你遲到一分鐘，她也不顧而去。

送生辰禮物須知

荷蘭人很重視他們的生辰，但是，你不必送給他以貴重禮物，因爲主人把所有的禮物都放在廳裏，客人可以自由拿去應用。你只要送給他一束鮮花便夠了。

接吻有罪

不要以爲歐洲人都慣於接吻，歐洲有許多國家，是禁止在公園裏接吻的，在義大利的公園裏，即使你們輕輕一吻，也會被拉上法庭。英國約克郡的公園，和波蘭華沙的公園，都是禁止接吻的。

不要把胡椒粉遞給女人

有許多義大利人是很迷信的，吃餐時，如果你把胡椒粉瓶遞給女人，她便會花容失色，因爲她們相信這是倒運的預兆。

不要把玫瑰花瓣撒落地上

在英國，也有一些女人很迷信的，如果你把紅玫瑰花瓣撒落地上，就會被認爲是不吉之兆。

不可隨便吻女人的手

在瑞士，女人祇有對本國的男人才肯給他吻手，作爲見面禮，外國人不可冒然這樣做，以免被認爲失禮。如果她向你伸出手時，祇要和她握手就行了。

不可穿當地服裝

你到奧大利去旅行時，切勿穿奧大利的民族服裝，如果穿那種服裝而不懂奧大利的語言時，那麼，他們便會成羣來譏笑你。（未完）

客人：誰說你這旅館沒有蚊子！

奇異的烏猿世界

王要民死唯有死

我在印度中部森林裏，第一件奇怪事，是我們同行的人所想像不到的。當然，我相信讀者們看了也會不相信。可是，我不能不相信我的眼睛。

我們在中途一個湖邊停了車，遠望湖中景色。但是奇異的事擺在我們眼前。

一隻五六十斤的大白臉烏猿，像「泰山般」坐在湖邊，另一隻小烏猿在牠對面。那頭小烏猿一邊用手沾水，一邊用手自己拔毛。我覺得詫異，問一位印度嚮導：「這是甚麼一回事？」

嚮導冷冷地說：「大的是烏猿王，牠要吃掉那頭小烏猿，所以要小烏猿自己拔光了毛，讓猿王易於吃牠。」

「喲！我的天！世界上竟然有這種事實？大王要吃自己，還得自己拔光了毛，讓大王來吃！」

「是的！」那位印度嚮導說：「在烏猿的社會制度裏，實在有這種事實存在。」

我們看見了這個殘忍的事實，大家都不値烏猿王的所爲。我提起步槍，砰！烏猿王倒在湖中了。

我們正在歡欣那頭小烏猿可以活下去。不料嚮導叫道：「你們雖然殺了烏猿王，但是救不活小烏猿。」我們奇道：「爲甚麼？」

「你們看吧！」嚮導說：「那！那頭小烏猿不是在看烏猿王的傷勢嗎？」

我們都奇怪，爲甚麼這小畜牲還不走。

「牠絕不走的，請你們仁慈些，一槍殺掉牠吧！」

「爲甚麼？」

「牠始終守着烏猿王的屍體，以至牠自己死了爲止。」

我的同伴提起了二點二，砰！一槍也結果了那頭蠢才的生命。

根據印度獵狩專家的報導，烏猿社會是個野獸中的特殊社會，牠們的配偶是一夫一妻。但王要民死，民不得不死。這是像古代的暴君一樣。

在這次射殺猿王的實例，使我們體會到，有時候想救人，反而害多了一條生命。固然，我們對禽獸是不會姑息的，假如姑息，又何必上山尋虎呢！

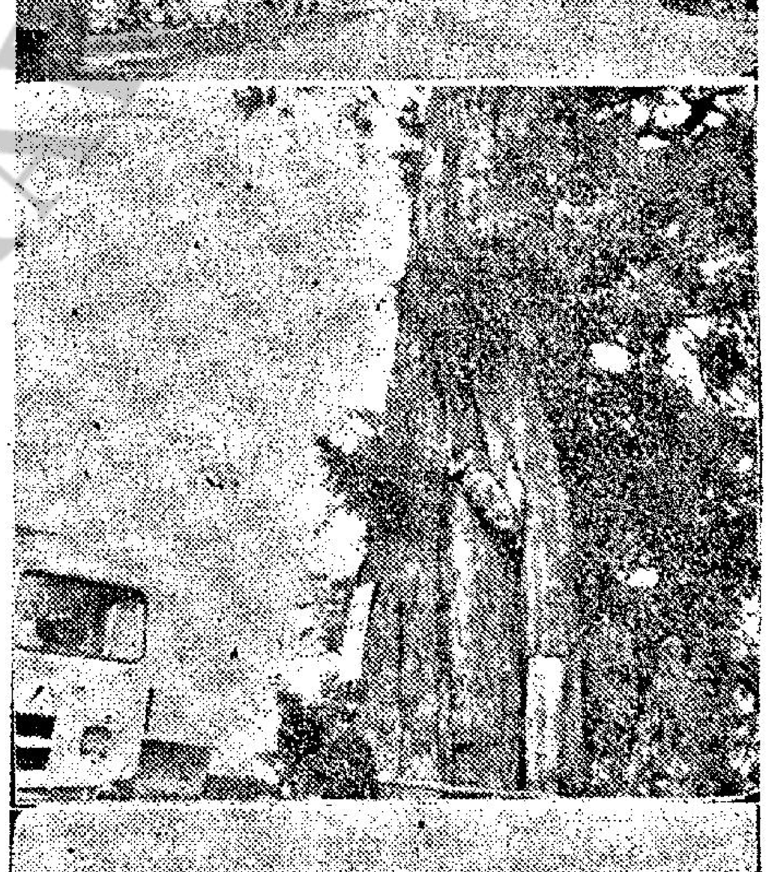

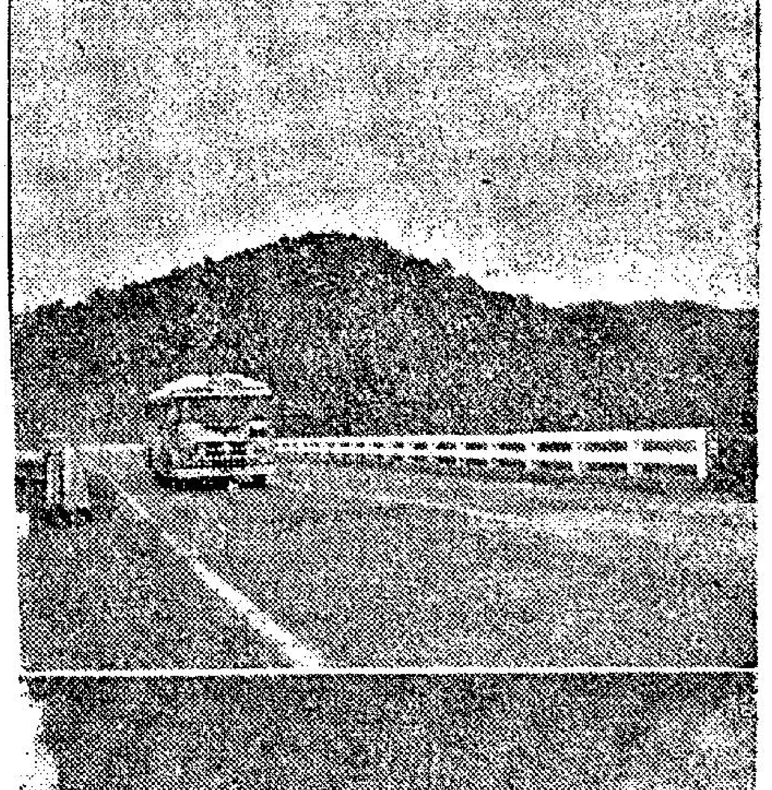

台灣的公路

台灣東西橫貫公路，蜿蜒於三千餘公尺的中央山脈上，削壁千丈，怪石崢嶸，飛瀑掛檔。由太魯閣至天祥一段，工程最爲艱巨，雄偉驚險，蔚爲壯觀，身入其境，始知人生難得一見之自然界偉大。

這條公路是由總工程師林則彬領導數十工程師，萬餘榮民的出力，化三年餘的時間，把原始的荒山峽谷，人跡罕到之區，把文明帶了進去，更把大自然的寶藏帶到了人間。在二千餘尺的高山中，開闢了巨大的農場，生產香蕉、青菜、椰菜等等，大量的運到香港來。

台省公路局以服務爲宗旨，沿途更造了亭台樓閣，點綴於樂山綠水之間，更設有班車，專車爲客服務。

圖一：橫貫公路的起點，全長一九二〇公里。

圖二：路經山中有原始森林，這是二千餘年的山木。

圖三：由台北之基隆的麥克阿瑟超級公路，往來行車只須二十餘分鐘。

圖四：公路在海拔二千餘尺的峭壁中通過，有老虎口，驚險異常。

旅遊

康福夏季遊台團啟程

續辦「暑假台灣遊覽團」

本港康福旅運社，歷次舉辦之台灣遊覽團，編排節目豐富，旅途專員照顧，服務忠誠，極得各界好評，其最近主辦之「夏季台灣遊覽團」一團員數十人，一切出發手續，經準備就緒，定於六月廿日及廿二日分批乘船及國泰航空公司豪華客機啓程，並由該社隨派專員陪同，每位團員精美旅行袋一個。

該社現續舉辦之「暑假台灣遊覽團」定於八月八日及十日乘船及航機啓程，暢遊全島九日旅程，包括陽明山、新北投、碧潭、日月潭、阿里山、澄清湖、春秋閣，及中外駐名之橫貫公路，太魯閣，大理石峽谷，與世界稀有的大理石工廠，野柳奇巖怪石，及國立海濱公園等名勝古跡，均精心編排，一切節目多姿。以該社歷次辦理之完善，信用卓著，故近日報名參加者甚爲踴躍，有意於暑假赴台灣旅行觀光者，可速往報名，以免向隅，如用電話通知報名，該社即派員到府治辦。該社設於大道中興華大廈四〇六室，電話：二三四九三六，二三四七九〇。

創暑期渡假人數最多紀錄！
扶桑似仙境，人間安樂窩
中國聯合銀行附設
國民旅行社
日本觀光團
（一）七月廿九日乘克利夫蘭總統輪起程、八月十日乘國泰公司班機返港、全程收費HK$2,450.00
（二）八月十日起程乘國泰公司班機
八月廿二日乘威爾遜總統輪返港
全程收費HK$2,450.00
（三）台灣寶島觀光團每月舉辦一次（章程備索）可分十二個月旅行付款
地址：國民旅行社德輔道中卅一號
電話：二三零五一七　二三七零九一

娛樂實心好去處，休假旅行好地方。
暑假台灣遊覽團
遍遊日月潭，阿里山，澄清湖，春秋閣
花蓮，野柳等名勝古蹟。
全島九日遊　港幣八零零元（船）　港幣一六五零元（機）
八月八日乘船出發。八月十日乘機出發。
收費最廉　遍遊寶島　名額有限　請即報名
截止報名日期：六月廿五日（星期六下午照常辦公）
（備有簡章）（歡迎索取）
康福旅運社
地址：香港大道中（皇后戲院對面）

鶴興旅運社
耳濡已久，先睹爲快，暑期特別貢献，請參加
師生聯誼台灣遊覽團
八月八日　輪船組二十天　收費每位港幣八四零元
八月十日　機組十六天出發全程　每位港幣一一五零元
節目——參觀台灣各大專學院，博物館，花蓮，碧潭，日月潭等名勝古跡。
·包括來回機船票，全部食宿，遊覽節目。
截止日期：六月廿七日（星期六星期日照常辦公）
（簡章備索）社址：九龍彌敦道高華大酒店四樓　電話：八四六一九一

特別優待！
赴美加移民搭客
△自美國移民新法通過及加拿大移民開放後港澳僑眷到本社委托辦理赴美、加者甚爲踴躍，本社爲優待及便利僑眷起見特訂每月增加班機，以應需要凡赴美、加僑眷請早日到臨本社登記一切起程事宜幸勿延誤。▽
凡委托本社辦理機票，船位，可享受下列優待：
一、得票贈送旅行袋一個。
二、如屬家庭單位本社特派專人專車免費接送由府上往機場。
三、本社特派專人往機場服務代客磅行李，照顧入閘上機事宜及一切手續。
四、委托本社在香港或外埠付款出票一律歡迎。
五、代寄外埠行李業務代領出口紙及辦理提貨單落貨等手續，除輪船公司應收碼頭外不另收費。
六、貴客欲搭船搭機擬定任何航機或輪船本社悉照尊意辦理。
七、本社歡迎委托定各大航空公司及輪船公司經濟客位，廉價機票。
八、本社將同機忠誠爲中南美洲、澳洲、英國移民搭客服務。
△本社歷史悠久，辦理移民手續經驗豐富，深獲港澳僑眷信任，歡迎委托辦理，定機票船票及寄行李手續▽
香港環球旅行社　經理劉俊才敬啓
本社新址：香港德輔道中一二七至一三一號有餘銀行大厦七樓六零四室
電話：式三七五零九·式三三九三九四

港九　業餘打字學社招生
科目：打字全科
學費：五十元至畢業
課程：五十二課（基本手法除外）
第一部份：打字基礎　第二部份：打字之應用格式
第三部份：打字之實際應用
特點
（一）最標準之打字手法　（二）最佳、最嚴之教法
（三）最系統、最實用之課程　（四）最新之設備、最大之規模
（五）最久之歷史，擁有最多之學生
地址
銅鑼灣軒尼詩道四八一號六樓（永安公司對面）
香港北角英皇道五洲大廈八樓（中國酒樓樓上）
九龍旺角彌敦道五四六號五樓（渣打銀行樓上）
九龍旺角彌敦道七四〇號八樓（中華書局樓上）
捷報！本社銅鑼灣分社開課僅半月，已收新生近百人，致部份班次已滿，本社現已增購新機，擴充課室，以適應需要

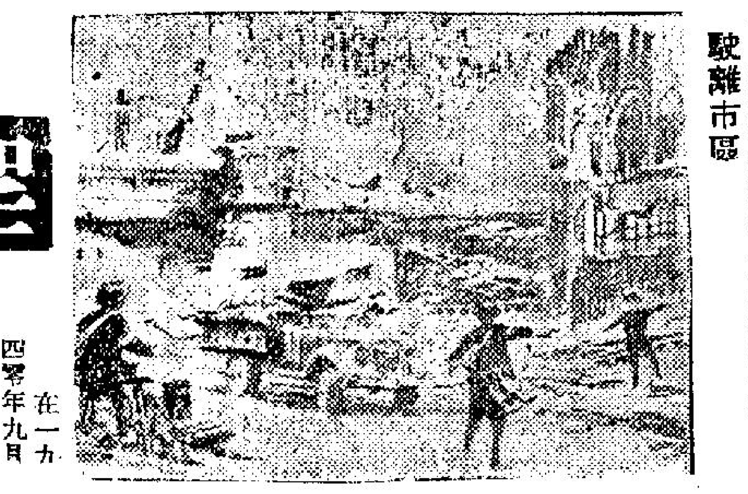

戴維斯中尉用貨車載炸彈駛離市區

英國人心裏面永遠不忘的人物

聖保羅大教堂的英雄

·漢松·

在一九四零年九月十二日，星期四，清早二時半，大隊德國飛機轟到倫敦轟炸，這是在那年春季，德國空軍開始向倫敦轟擊的六十二晚，這次來勢特別兇，倫敦人士都担心德軍會趁機登陸，防空隊加緊試防和搶救。

在聖保羅大教堂內，總管查那士凌芝不斷刷起殘存的沙來撲滅德機投下的燃燒彈。他認爲那座教堂是不能夠被毀滅的。它是在十七世紀時代所築的美麗建築物，矗立在一個小山丘上，希特勒的空軍曾多次向它投彈，都未能命中，祇受了微小的損失。它就被用以象徵倫敦人士的鬥志。在每一次防空警報解除之後，市民都急速去看看聖保羅大教堂的情況如何，他們都會很高興的說：「它仍然在那裡！」

聖保羅大教堂的主持牧師爲路馬太，雖然年已六十一歲，但精神奕奕，他也駐守在教堂內，以便應變，他的心情是很劣，因爲他的兒子在英軍於鄧苟克撤退時壯烈犧牲。在那天早晨，他剛寫好他的廣播詞，因爲他在每天担任五分鐘的廣播，題目是「舉起你的心」。

有其他的人也在等候，在其中有兩個專門的人才，他們是在加拿大出生的羅拔戴維斯中尉，四十一歲，隸屬英國皇家工兵第七旅的炮彈解除組；另一個是年紀較輕的蘇格蘭塲幹探約翰高特，他也是解散炸彈和計時炸彈的專家。在第一次世界大戰時，戴維斯在加拿大步兵隊服役，在第二次世界大戰未爆發之前，他在英國佩爾茂爭城，開設一間修理汽車廠，他有一個妻子和四個兒女，長子阿卜二十歲，乃英陸軍軍曹，在鄧苟克受傷，在療養中，他的長女阿鍾是紅十字女護士，高特在大戰爆發後就到倫敦投軍，在九月一日的晚上，他剛寫了一封信寄給他的妻子，在投郵之前，他又買到一本偵探小說，預備在他駐守的地方，閱讀來消磨長夜。

高特加入蘇格蘭塲經已有十五年的歷史，在大戰爆發後，他的上峯就派他到軍火研究所，學習解除炸彈的信管。不久他就成爲對這件事的專家，他研究出德軍所投下的炸彈，若在彈上註明15的，那就是急性爆炸的，假如註明17，那就是慢性爆炸的。他尋出祇能用醫師所用的聽筒來聽炸彈內的聲響，假如那個炸彈快要爆炸，就無能爲力，祇有用沙袋來遮掩它，急速離開現塲。

戴維斯和他所率領的部屬，駐守在倫敦的最東部份，介於船塢和聖保羅大教堂之間，高特警探的巡邏地帶也在那個區域，因此他們是互相認識，大家見面時有打招呼。直到一九四零年九月二日，星期四，淸早二時半，馬牧師、凌芝、戴維斯與高特，都感到空襲是慣事，他們各人有不同的職務在身，在那個時刻，凌芝從教堂頂樓聽到有沉重的墜物聲響，他急速打電話到在阿曼樓的第一號總部去報告，他隨即飛跑下樓，走出教堂門外，他已看見許多防空隊隊員在細尋炸彈墜下的位置，那是在教堂的西南部份，對着教壇，看泥土的形狀和被毀的地基，可知那枚炸彈是很大的，跌到很深處，當戴維斯跟高特趕到後，他們也認爲上述的情形是對的。

高特大聲叫說：「淸除這個地帶，也淸除大教堂！」沒有關係的人都一律離開。工兵隊來到，帶來鋤頭和鏟子，他們很當心發掘，好像一隻獵犬追趕一隻兎兒。在天亮時，有一個身體十分強壯的青年工兵喬治威利，自告奮勇，用繩子紮緊身體，叫人吊他落所掘的地洞，調查那枚炸彈的情形，但掘得仍未夠深。高特派人叫在教堂附近居住的人，一律疏散。

在晚上德機再來大轟炸，在星期六日下午炸彈的踪跡仍未有下落，戴維斯就着急起來，他不斷的問威利說：「你有得到它嗎？」最後威利用鐵棍敲到一種金屬的東西，發出聲響，他說：「是的，它在這裏，聽到嗎？」高特急落下去，他用聽筒去聽，想尋出那枚炸彈是15或17，假如是17，是否仍然在活動呢？

德國轟炸機在星期六晚和星期日早晨去轟炸倫敦的數目更多，同時投下的炸彈也多，但是工兵仍然集中精神去掘那枚藏在聖保羅大教堂的大炸彈。戴維斯和威利兩人出力最大，當炸彈被除脫開泥土後，在扯上時曾兩次再墜落三十呎的深處。在塲的人都嚇到滿頭大汗，恐怕會觸地爆炸。戴維斯勸大家鎮定，再合力將它扯起，當時已是星期日上午，那個已生銹的巨物，長六呎，直徑兩呎，重逾半噸，被擺在路邊。高特查出那是15炸彈。他雖將信管除去，但仍有爆發的可能，由種種情形造出來的。所經過的道路就要淸除所有的人，從聖保羅大教堂到郊外荒地，長凡六哩。那枚炸彈被放在一輛大貨車上，由戴維斯駕駛，高特坐在旁邊，急速駛離市區。途中的警察和守衞都呆望，他們已獲通知，那輛危險的車輛將經過。那枚炸彈被搬到毀滅的地方去，在爆炸後，所遺下的穴口，直徑逾一百呎。

香港郵局在本年一月發售的邱吉爾爵士紀念郵票，圖案除刻有邱吉爾爵士像及英女王伊莉沙伯二世像外，正中刻有倫敦的聖保羅大教堂在德國空軍轟炸時的情形，試想，假如那枚重半噸的炸彈，擊中那座教堂後爆炸，或是不得到戴維斯將那枚未炸的炸彈移去，在事後爆炸，相信他們不會有用聖保羅大教堂做那種紀念郵票的圖案了。

一枚重半噸的炸彈從泥土中被吊起來

人海傳奇

美女靚仔奪寶戰

——他是一個英俊青年，爲了尋求一筆現款，曾經先殺了一個男子，再遭遇一個女子。（六）

「這倒不是我的事情，」阿倫的聲音是冷冷的。

「可是，在我的眼睛裏面，你這個人卻是眞眞正正殺人王，你對於女人，可能是更加殘酷，」麥姬說。

「起來，」阿倫說，「你應該到床上去睡覺了。」

他把這個女人，帶到角落上的房間去，原來，那個房間是既沒有窗戶，也沒有一點可以逃走的地方，同時，由隔籬的房間裏面，更可淸楚的看到這個房間的一切，原來，這是卡布里用來對付仇家的地方。

麥姬到了房間的門邊時問道：「喂：我穿甚麼睡覺呢？」

那時，阿倫聽了她的話以後，心裏面實在是有一種奇異的感觸，他料定那樣的女人，外衣的裏面，可能是甚麼也不穿的，後來，他走到了另外一個房間去，他拿了自己的睡衣，然後再走過來遞給她，他說：「這是我唯一能夠找到的東西了。」

「謝謝你，」她冷冷的說。

之後，她走到房子裏面去換衣服。至於阿倫呢，他卻是退回到先前看書的地方去。本來，他也是想看一幕精彩的脫衣鏡頭；不過，再一想，他卻又感到這麼做，實在是不妥的，後來他坐下來看書，可是，他仍然無法把精神集中到書本上去，他又在想着，如果不是自己，換了一個人是森姆的話，他可能在這短短的時間裏面，早已經將她強姦兩次了。

後來，他一面在看書，一面又久不久從那面鏡子上，來觀看那個女子到底是不是眞的睡着了。

不錯，她是睡着了，不過，她的睡態，卻是非常淫蕩的，她並沒有把他的睡衣穿在身上，她祇是一條腿赤裸裸的伸了出來；另一方面，又將一個豐滿的乳房，露在外面，這使到這位年輕的殺人者，感到極度的不安。

他望着她，他的口感到很渴，他的手掌上更是充滿了汗水，後來，經過了一番內心的搏鬥後，他還是熄了燈，自己上床睡覺。可是，很久很久他都沒有辦法睡着，而且就是閉上了眼睛，他仍然是看到了那個女人。

× × ×

第二天中午吃過了午飯以後，麥姬小姐問他道：「喂，我們是不是可以出去散散步呢？」

他說：「我正在看書。」

她聽了以後，嘆了一口氣，然後走到窗前去，那時，阿倫雖然是盡量要集中精神去看書，但是，他的眼睛，還是會不時的去看她的背影，最後，他站了起來說：「好吧，我們到外面去散步，不過祇能走一回便回來。」

「這裏廚房中，有一個手提收音機，我們也帶了這個收音機去好嗎？」麥姬問他道。

「好吧。」他回答。後來，他們兩個人走了出去，她卻對他說：「喂，你眞是一個有趣的人。」

·上官寶倫·

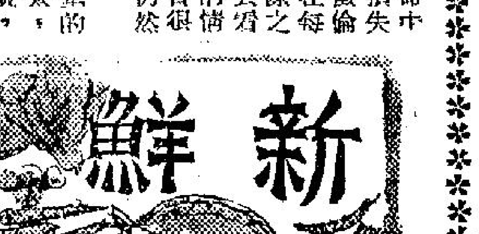

媚外之論？

·柯足金·

卓別靈的女兒來到香港，招待記者，新聞記者描寫她打扮得樸素大方，談吐自然，毫無時下電影明星的做作。再看新聞照片，果然，卓別靈小姐的衣着，一點不像個電影明星，不料這樣卻引起幾位香港小姐的一番議論，她們說，先後來過香港的外國電影明星，似乎沒有幾個打扮得花枝招展的，他們都是隨隨便便的穿衣，隨隨便便的談話，馬丁嘉露、嘉寶仙，甚至伊莉莎白泰來，都不是艷裝見記者的。話題一轉，小姐們便談到香港的電影明星身上了，她們說，如果香港電影明星招待記者，一定打扮得比上鏡頭更濃妝艷抹，談話時一定要做作，衣服、手袋、皮鞋都特別與衆不同，如果在冬天，一定少不了那條毛皮披肩。她們說，香港的電影明星，似乎處處要表現他們是明星，處處要表示他們過的生活不比平常。至於拍照，更多方作狀，一定要顯出「不同凡响」。這幾位小姐，還對女明星諸多批評，她們的印象，大部來自娛樂報刊上的照片，或者報紙上的圖片。有時，也會在街上碰見。我對這件事，完全「沒有意見」，因爲我不想拿這個與他人比較。幾位小姐看見我默不作聲，更說個不停，說香港的香港明星，壞在過於明星化云云。

媚外歟？事實歟？我不欲置一詞。

一讀發財

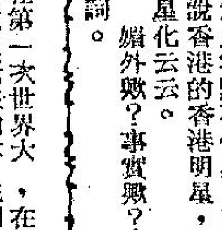

怎樣才算恰到好處？ 喝酒的藝術

·雙木·

世上嗜酒的人，可分三類——

㈠酒鬼：他們飲酒，唯一的目的便是飲醉，他們認爲這才是人生的享受，或這才是生命的本身。

㈡上酒癮：正是不能一日無此君，每天非喝一點酒不可，這正如維他命丸，如果不吞服，便害怕活不下去。

㈢這一批人，不是酒鬼，又不是上酒癮，但碰上了酒便不能淸醒。酒鬼以酩酊大醉爲生，上了酒癮，以喝酒爲人生必需，十分過癮，但這一批人最不識趣，一方面戒不掉，另一方面喝後便終日折磨自己，後悔不已。

這裡要談的不是第一與第二種，而是第三種人，這種人是値得大家留意及研究一下的。

也許你會問，如果他們不認爲酒是一種享受，又怎會戒不掉呢，分別便在這裏。正式酒鬼從頭到尾，都不後悔了，都認爲酒是最過癮的。可是，第三種人，喝時對于酒讚不絕口，事後卻自怨自艾，還勸人不可喝酒，板起臉孔來。這是虛僞的表現。

過去有關喝酒的文章，其作者往往是酒不沾唇的，那麽，又怎能寫出酒徒的心境呢？于是，他們只能寫出一半眞相。這便是客觀的文章嗎？也許，他們本身是屬于第三種人。

這些作者是不會了解酒徒的，在他們的眼中，一切的酒徒都是不正常的，而且，他們根本分不出酒徒的面目與內心的感受。

所以，那些文章，還是寫給認爲不應該喝酒的人看的。

不應該喝酒的人看，不錯，世上確有一些人是不應該喝酒的，可是，世上有一些應該喝的人嗎？

這是一個頗有趣的問題，是不？

而這個問題是値得提出來的。

因爲就算喝醉了，其中也有哲理在的。絕不是喝醉倒地這麼簡單，有些人甚至指出，喝酒是歡樂的調品，像食物中的醬油。

例如，如果你喜歡看小說，那麽，當你看小說時，喝一些酒，情趣便自然增加了。如果你喜歡看歌劇，但你吃過晚飯，再喝一些酒才去看，情緒高漲得多。毫無疑問，酒是歡樂的一種提升。

把酒談心這句俗語，是有眞道理的了——可不是嗎？酒這時已成爲一種媒介，透過這個媒介，什麽也可以傳達了。一杯在手，什麽勞苦也不存在，大家可以暢所欲言，加上酒逢知己，眞是其樂融融，這種境界，眞是不足爲外人道的。

而有人在此時，大談喝酒之害，豈非大煞風景？而且，如此喝酒，害在那裡呢？

酒醉三分醒，這是眞的。還有一個事實，懂得喝酒藝術的人，是從來不會爛醉如泥的，不少人已有三十多年的喝酒歷史，但他們從未醉過一次，無他，喝酒既成爲藝術，一切都有標準了。

醉是有許多種的，如吸毒上癮的醉，這是一種病徵，而不是享受與情趣了。

拿酒精作爲麻醉劑，實在是要不得的，這樣損害自己的健康，又何苦來由呢？不過，如果意志能駕馭酒，喝酒本身不失爲一種生活上必需的情趣。

我們必要記住，喝酒是一種藝術，是藝術，便離不了講究，講究的意思是適可而止。

醫學常識告訴我們，人體的酒精過多，是會影響大腦的神經，引起疾病的，這點，我們必須緊記。所以，當我們該喝醉也不喝醉的哲理，並不是鼓勵大家喝醉，而是說，我們不能故意喝醉，而且……

喝酒像性一樣，如懂得節制，你可以享受終生。世上每一件東西均是，放縱過度自然會出毛病，就算是金錢方面，揮霍過度，也帶來禍害的。

換一句話說：喝淸醒的酒是値得鼓勵的，這才是精神克服物質的道理，正如說「寡人好色」，並不等于「好淫」，不是一個很好的例子——潮州人喝茶，絕不會大口大杯去喝的，他們是呷茶，沾沾唇，一點一滴地嘗，喝酒的人，度也不妨向這方面學習一下。

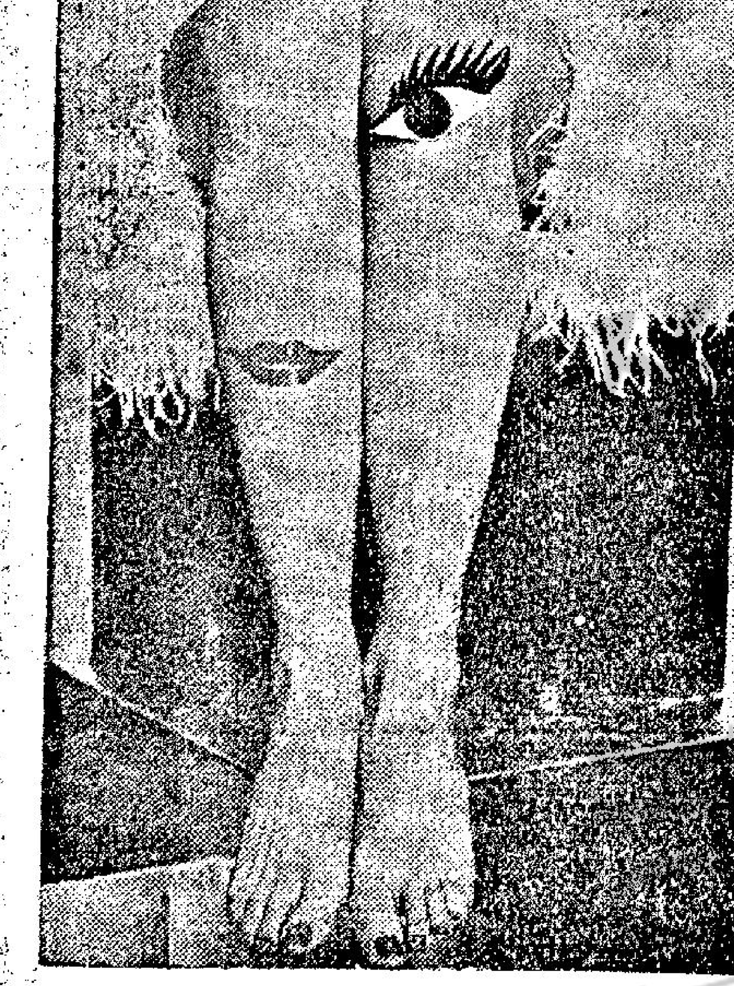

萬·花·筒

小姐美化兩條腿 不妨加貼眼和嘴

·邵陵·

近半年來，美容化裝業已經大大注意婦女腿部的了。

今年，婦女以穿短裙爲時尚，裙腳很高，不能把膝蓋遮掩，而使整個小腿暴露出來。化裝品公司認爲這是發展業務的新園地，所以正在不斷推出美化婦女小腿的東西。

幾個月前，本筒曾經刊登兩幅關片兒，顯示歐美婦女間吹起過一股復古的風氣，喜歡腿上紮蛇鐲或附有流蘇的飾物。這股風，曾幾何時，便失去勁力，這些走在時代尖端的女子，便改用唇膏和畫眉毛的筆兒，在自己小腿上繪畫裝飾圖案。這樣美化小腿，必須有把腿兒屈得利便給畫的本事，不然就很可能把東西畫得顚三倒四，叫別人看了噁心，則不但不能美化腿部，反而會弄巧反拙。

美化小腿的新趨勢，是像面部化裝一樣，先來一層打底的手續，非但可以把腿部皮膚的瑕疵遮掩，而且可以就着腿不同部分的位置，使其色度出現有深淺的差別，而像玩魔術似的，叫本來不大美觀的雙腿，一變而有優美綫，顯得好看起來。

一間很出名的化裝公司，現在有一套美化腿部的東西出賣，這些東西裝在一個匣子裏，既有色料的蜜筆，而且附有由美腿專家尤拉稽製的小腿化裝草圖。另間化裝品公司建議，婦女們在化裝後的小腿上分別加畫一隻眼睛，跟各人自己天生的眼睛爭明鬥亮。還有一間化裝品公司，建議婦女們在小腿上畫一個彗星，彗星的長尾拖着，可以畫許多好看的圖形。說到在小腿加畫蝴蝶和長蛇，則等於老生常談，當然不消浪費筆墨的了。

其實，用筆在腿上添畫東西，未免要多費時間，最簡單的辦法，是買一些用乙烯脂製作的現成美術裝飾花樣，向小腿一貼，便行了。附圖裡的不知名女郎，一雙玉腿的綫條本來已經打得九十多分。在左腿加貼一隻眼睛，右腿加貼一張櫻桃小口之下，她的這雙腿兒，豈非十分搶眼動人，很容易吸引男士的視綫！

「那是我們的推銷成績，這是我們老闆的血壓。」

新奇推銷術

·火麒麟·

七、簽訂合約另有絕招

至於華倫呢，他眞是小心翼翼的來安排這一切，在這個派對中，他使那位副經理，見到這位貌美如花的小姐後，便以爲她眞的是一個高貴的模特兒。實際上，這位小姐過去也的確是模特兒的生涯。所以，她的每一個動作，都是那麽迷人。

後來，當派對將近完畢的時候，華倫更向其里暗示，說明如果他歡喜黛黛小姐的話，不妨帶她到鄉間別墅去。在那裏是絕對不會有人知道這件事情的。這位副經理一聽，自然是樂得不得了。於是，便與黛黛小姐一起到鄉間別墅去，在那裏，他們兩個人當然是瘋狂的過了幾個夜晚。

到了週末那天，是應該談生意了，華倫爲了要使這筆生意一定成功，自然是把黛黛小姐也安排在一起的。

本來，其里對於這筆生意，當時他是有兩個打算，那便是說，如果紐約的這間廠商索價太高的話，他便決定向費城的那一間去試探。可是，由於有了黛黛小姐的纏綿，結果，他根本不想到費城去。

後來，到了簽約那天，本來依照商塲上的慣例，起碼也應該先開一個談判，然後，再行簽約的。可是，他卻是在雞尾酒會中，在黛黛的慫恿之下，糊裏糊塗的把一紙合約簽了下來。

而且，在這一紙合約上，這位副經理，還以爲自己是做了一筆非常精明的生意。可是，他卻那裏知道，爲了一個高貴的洋娃娃的影響，他使公司在這筆生意上，買進了一批最貴的東西。

在另外一方面，其里更是沾沾自喜，認爲他眞是一個最了不起的人，他可以使這樣一個美麗的模特兒，甘願在他的面前，把她的衣服完全脫下來，他可以用他的男性的手段，來把這個美女征服。他做夢也想不到這位黛黛小姐，原來祇是一個高等的妓女而已。

其實，在美國的商塲中，像其里這樣的遭遇，眞的是數不勝數，雖然他們是爲公司蝕了一筆錢，然而，到頭來他們卻自作聰明，以爲是精明萬分，因此，在美國的商塲上，他們對於那些大的主顧，不怕他驕傲，怕的是他不喜歡女色。

到了這裡，你也許會問，如果這個商人，到了要簽約的時候，突然發現自己中了別人的美人計，那時又怎麽辦呢？豈不是要白費心機？告訴你，對於這一點，他們更不在乎，他們早已佈置好了一切，如果你不就範，自然會有別的辦法令你就範。

戀愛問題

怎樣養成優美儀態

金夫人：

我是你的忠實讀者，現在我想向你提出一些問題，雖然不是關於戀愛的，但是我想你也會樂意答覆我吧？

我想問的問題是，一個少女怎樣才可養成優美的儀態風韻呢？雖然報上常有登香港有儀態學校，但是一來我怕不好意思去打聽詳情，二來在經濟上我不知負担得起否？所以只好寫信向金夫人請求指教指教了。祝好！

妹安妮達草 六月十日

答安妮達小姐：

有人說過：樣子長得美麗的女孩子不少，但儀態風韻高貴優雅的百中難得一個。也因此可見近年本港女性儀態學校的紛紛出現是相當應時的。我未進過儀態學校，也不是這方面的專家，但是我也可以隨便舉出幾點和妳談一談，以供妳及一般女性讀者的參考：

㈠在公共塲合中和別人說話的時候，應該注意控制聲調，不要高聲說話使其他人注意，也不要因情緒衝動而大聲呼叫；尤其是在大庭廣衆中更不要「譁衆取寵」，這種表現只能博得一些無知的人的稱讚，有識者都會認爲是不値一笑的。要知道女子應有自己獨度的矜持，行動和舉止都不應有粗魯的氣質，應該記着女子是溫柔和善意的代表。

㈡行、坐、立的姿態，都是很重要的，如果做得好，可以充分表現出女性的美感，如果做得不好，則相反會顯得粗鄙不雅。關於這些動作，如何才是正確的姿勢，如果用文字表達，是很費事的，也不一定能很明白；所以最好請妳花少量的金錢，買一些中外的女性雜誌來參考，通常它們對女性的各種動作姿勢，都有圖片說明的，只要細心體察，就可以從而模仿它們的美姿。但値得注意的一點，就是在按圖模仿時，千萬要順着自然，否則「濕火」了反而顯得「作狀」，令人反感！

㈢飲食的時候，「據案大嚼」、「細嚼」都不好，尤其千萬不能發出嗒嗒之聲，這是粗鄙不堪的動作；很多漂亮的小姐，一坐到食桌旁邊，就會被人看輕，即是這種原因；所以女子的飲食要注意適度而有節。

㈣最後一點是有關內在的修養，這也是最重要的一點，一個儀態風韻良好的小姐，要充分表現出她是有教養的，不驕傲也不自卑，情感必須保持平衡和歡暢，顰眉蹙額與「西子捧心」式的「黛玉型」女性美已經是過時落伍的了。

以上幾點，是我想到即寫，隨便舉出的幾點女子應該注意的儀注，但願它們能給你一些起碼的幫助。

·金夫人謹覆·

京華 樂都 黃金 第二週映
邵氏發行家庭倫理感人彩色巨片
瓊瑤原著 煙雨濛濛 王引導演
王引 歸亞蕾 盧碧雲 依麗 主演
煙雨濛濛詩情畫意 愛恨交織血淚交流 動人肺腑賺人熱淚 是瓊瑤作品改編上銀幕的得意代表作

新華·豪華
今天獻映·聯美巨片
八千萬元戰爭大製作
性感尤物碧姬芭鐸最新傑作
瑪莉亞萬歲 七彩特麗 中文片上
後九時映 八優先獻 鐵金剛勇戰魔鬼黨
明天早塲 新華 金屋春宵 豪華 搶新郎

東城·快樂
連滿！請早 安樂發行特務決鬥巨片
羅渣布朗 領銜主演
國際特務大火拼 七特彩藝
明天早塲 大隆 東城 王麗 快樂 裝甲兵浴血戰

利舞臺·樂宮
今天四塲 美高梅巨片
風格清新·超凡脫俗·片上中文
離魂驚夢
占士甸納·珍茜嘉蓮·蘇珊貝茜
緊張刺激 令人叫絕 廿四小時離奇遭遇
後晚九時一刻優先獻映齊瓦哥醫生
利舞台明十二點半放映血路

娛樂·荷李活
一致推崇 派拉蒙公司最大規模激烈戰爭愛情巨片
兩點半·五點四·七點半·九點八
蘇菲亞羅蘭 彼得奧圖 積士鶴健 三大巨星主演
碧血山河 七特彩藝 中文片上
明天早塲 娛樂 飛車生死鬥 荷李活 男與女

樂聲·新聲·國華
今天獻映 瘋狂滑稽大笑片
◁原班人馬再度合作嬉春▷
糊塗大盜
糊塗人馬，打劫銀行，大擺烏龍，氣壞警探！
笑到碌地！笑甩棚牙！
明早塲 樂聲 天涯傷心淚 新聲 珊瑚礁 國華 龍虎山門

皇后·麗聲·皇都
夠過癮 勁殺手 花式多 飛腳起 拳到肉 有得彈
麗聲明天加開十二點半早塲
一七一一巴西殲諜戰 七特彩藝
明早 麗聲 一七一一巴西殲諜戰 皇后 五星殺 皇都 獨行俠

國寶 昨天全滿 今日請早
新蒲崗遊樂塲側
哥倫比亞豪華輕鬆歌舞
春滿衆香國
美翠大銀幕七彩巨片
中文說明
「貓王」皮禮士利主演
明早塲：龍舟奪錦 關德興
明公餘塲：末路梟雄 片上中文

紐約·大世界 兩院仍映
日活綜藝體觀銀幕 人氣內幕傳奇打鬥巨片
賭城豪客
小林旭 笹森禮子 主演
大賭塲內 設有控制室 大胆飛女 貞操作賭注 片上中文

尚有戲院廣告刊登第二頁。

利舞臺·樂宮
後晚九點三先優獻映！（樂宮是晚義塲）
每日三塲 兩點三 五點九 九點三
座價由二元至六元正
兩院聯合售票處：九龍天星碼頭

另一世界

紅藍白　程義

我，「對了，」我自慚於自己的淺薄，「你的內心也應該潔白得沒有半點瑕疵。」

「但我是個舞女！」她有點幽怨，我不覺輕輕擁抱着她，那種滋味說不出是憐，是愛？

白玲中倚在我的胸前，正當我有點黯然感覺的當兒，常志祿和一個玉器型的舞女翩翩回來，一手拉着我低聲說：

「我看見盧尙輝，在那邊。」

盧尙輝是和我們公司有點生意來往的客人，常常來公司裡談天，我也跟他談過幾句話，他有點幽默感，但和他交情最好的還是常志祿。

我舉目一看，果然見盧尙輝坐在那邊，正和一位穿紅色外套的小姐談話。

「眞巧，」常志祿說，「這正是羣英大會，我去叫他過來這裡一起坐好嗎？」

「算了吧。」我覺得許多人湊在一起，又並不特別投契，反而令場面變得僵硬，但常志祿到底是個好客的人，他已經跑過去了。

盧尙輝果然行過來了，那位紅衣女郎，緊緊靠在身旁，使他的行動成了一種累贅。她不時仰頭望望他，這顧盼之間，彷彿有火燄在她的胸中燃燒着。她有美人的胚子，我雖然從來不認識她，但在這一瞬間，已使我覺得對盧尙輝生出莫名的妬意。

「哈囉，老程，老江，你們都在這裡！」

江魯文唔的應了一聲，仍動也不動地倚在藍冰身邊，似乎外來的變化沒有擾亂到他的意識。

「盧先生，」我站起來歡迎，打趣道，「今晚我們開同人大會。」

「同人大會？」盧尙輝也湊興說，「同人大會却只有三個人。」

「這是老友集團，老友集團的人數不會太多的。」常志祿插口說。不要小覷他學識少，有時說的話却是令人深思的。

「那麼，就加上我吧。」盧尙輝豪爽地說。

「歡迎，歡迎！」我說。江魯文這時也坐直了腰，對着來客陪一個帶着意的微笑。

盧尙輝已經挽着紅衣女郎坐下來，說道：「我來介紹，這是我的太太，叫紅子，紅色的紅，子日的子，合起來，就是紅得發紫的意思。」

「果然名不虛傳，老盧，你的眼光眞不錯。」我附和地捧場。我很欣賞他這番話，這一刹那，我和他的隔膜似乎縮短了許多，彷彿已經是很知己的朋友了。大概最大功勞的，是從胸臆間湧上來的那股酒意。

「那麼，也讓我來介紹我的女人。」

白玲很很的扭了我一把，我繼續說：「她叫白玲，白得像珍珠一樣。老江的女人呢，讓他自己介紹好了。」

「我的一個——」江魯文皺了皺眉說，「我打一個謎語，給你猜，謎面是望着天空吃雪糕，你說她是什麼名字？」

「藍冰，天空是藍色，雪糕是冰，哈哈，很有意思！」常志祿搶着說，我搖搖頭，這傢伙這回露出他的尾巴了。

「還是讓我介紹我的吧。」常志祿繼續說，「噢，不過，我這個黃臉婆，除了肥得有點福氣外，却沒有什麼好處，還是不介紹也吧！」

幾個人嘻嘻哈哈笑起來。

創子手

鳳凰

這個人，人們當面時叫他做劉伯，背地裏却叫他做醉鬼！

在俱樂部中，劉伯是個常客，他每次來到，總是喜歡到酒吧先喝幾杯洋酒，弄得面紅紅的，然後一搖三幌地來到大堂，在場的人看見了他，都會一踴上前，不久，一檯麻雀便會嘭拍拍響起來。

我在這個俱樂部做雜務的日子還短，其他的會員沒有認識幾個，就祇有這個劉伯印像最深，我不曉得他幹的是甚麼職業，祇知道他有兩個嗜好，就是喝酒和打麻雀，在麻雀檯上，他總是醉醺醺的胡亂「放章」，結果自然是輸的居多，他可滿不在乎，似乎已把它當作是固定的支出。因此，每逢劉伯一來，俱樂部裏就沒有一個人不表示歡迎。

可是這種歡迎的情緒，隨着劉伯的離開就立刻消失下來。無論他給衆人奉獻了多少錢，人們的閒言閒語却是沒有遮攔的。

「那醉鬼是一個狂人！」

「這也難怪的！這樣年紀還沒有結婚，有誰會喜歡他？」

「說起來，他幹着這種職業，正常的人也會鬧瘋了，何況他本身是個怪人。」

「所以他天天喝酒，而且不怕輸錢，他的神經早已麻木了！」

「如果是我，寧願餓死，也不會幹那種嗜情！」

各人說着說着，大聲地笑起來，笑得人仰馬翻，但那笑聲却祇尖酸刻薄，沒有半點同情。

在我，自然不曉得他們那些話裡有甚麼意義。但我很快就覺得劉伯是個可憐人，其他的人都是野獸，我站在他的立場，替他抱不平！

同時，我心底裏浮出一個疑問：他到底幹的是甚麼職業？

但這個疑問一直延續下來，始終找不出答案來。我在俱樂部裏祇是一個小職員，和那些闊綽的會員談不上甚麼交情，自然不能從他們那裏知道底細。至於劉伯呢，我雖然同情他，却也害怕他，不敢跟他說一句話。而且他也從未注意到我。

那一天，劉伯如常地來到俱樂部，在酒氣沖天中打麻雀。這次，他的運氣特別壞，一開始就處在劣勢之中，剛打完了四圈，他就沒法見不拍拍褲袋站起身來，按照習慣，袋裏的錢輸光，便是他離開的時候了。

劉伯剛剛離開，四周的哄笑聲就開始響起來，這時我剛好到了下班時間，換了衣服，懶得再聽那些刻薄的說話，便匆匆離開那裏。

但當我行到梯檯的轉角時，却看見劉伯垂首的站在那裏，有點搖搖欲墜的樣子，在他旁邊是一條很長很高的樓梯，我不假思索，趕緊上前將他扶住。

「劉伯，你怎樣了？」

他抬頭望了我一眼，眼白裏透上紅絲，顯然是喝得太多了。

「你是誰？」他傲慢地問。

「我姓陳，是俱樂部裏的職員。劉伯，你喝醉了，我送你回去吧。」我說。這是義不容辭的。他的朋友們祇知道贏他的錢，事後就把他寂寞地拋開來。

「惡陳，很好，你是個好青年。」劉伯說，似乎是得到了意外的關懷。

扶他下了樓梯，我想召一輛的士送他回去，問道，「劉伯，你住在甚麼地方？」

他望了我一眼，在呆着想，似乎神志還有點不清，他說：「我不要回家。」

「爲甚麼？」他訝異地望着他。

「我還要喝些酒，你陪我去，好嗎？」

「但你已經喝得太多了。」

「我沒有醉，我要跟你討論一個問題，你是我的朋友，不是嗎？」

我的心怦然一動，這個人在我心目中，一直是一個謎，我關懷他，但我和他一直隔着一度鴻溝，我們是生活在兩個世界，而現在，他說要跟我討論一個問題。難是說：我終於要找出那個問題的答案了。人們爲甚麼那樣蔑視他，嘲弄他？他到底是幹着那種職業？我將要從他的口中知道一切了。

我成全他的願望，和他在一間餐室坐下來。他是一個寂寞的人，他要跟我做朋友，我不能拒絕。

在餐室裏，我不讓他再喝酒，替他叫了一杯冷飲。他仍是歪斜地坐着。彼此是那麼沉默，有時四目不期然交投了一下。

「劉伯，你每次都輸錢，爲甚麼還是要賭？」我終於忍不住提出話題。

「那是刺激，喝醉和輸錢，在我那是刺激，沒有這種刺激，我就不能生活下去……」

「爲甚麼？」我瞪目望着他。

「那很簡單，你知道我是幹甚麼的？」

我的心顫動起來，那正是我渴望知道的事情，我屏息着呼吸問：「你說你的職業？」

「是的，」他的臉色像死灰一樣，「我的職業是殺人，你知道，犯了絞刑的人，都要我那麼地按一按，然後是地板鬆了，繩上的結子就繞在喉頭上，那麼一下子的功夫，活生生的人就再也不動了！」

腦袋像被重物敲擊着，我說：「但這是你的職業，你只是執行法律，你沒有理由因此難過！」

他木然望着我，在思索着我的說話，忽然間：「陳仔，你認爲，這樣地繩子向喉頭一扣，是不是很痛苦呢」？

「那倒是很有滋味！」我故意使場面輕鬆一點。

不料他的臉色却慘白過來，沉吟着說：「我知道，那是很痛苦的一刹那，只要我把機掣一按，他們就開始痛苦的掙扎，愈掙扎繩子扣得愈緊，……那眞是太殘酷，太可怕了！」

從他痛苦的表情中，我知道他在深深地內咎，深深地自責，他是沒有理由過的。我連忙想一切辦法地給他勸慰：「劉伯，你何必要這樣自己懲罰自己，這是法律，他們是罪有應得，不必難堪，那繩子扣緊喉部時是不會很痛苦的，反正也一瞬間就過去了，這已經是很人道的方法。」

「你說眞的沒有很大痛苦，而且很快就斷氣了嗎？我不相信，嗳，說起來，我已經看見過將近一百個人這副痛苦的表情了！」他的聲音簡直是嗚咽着。

「將近一百個人？」我吐了吐舌頭。可是，他痛苦的自責，似乎已經根深蒂固，他一直在研究那犯人被吊死時究竟有多少痛苦這個問題。好像是當他認定是沒有很大的痛苦時，他的心情才好過一些。

這一晚以後，劉伯又回俱樂部裡，恢復了原來的酗酒，狂賭和冷酷，我並沒有獲得他的友誼，雖然我已經了解到是一種什麼力量緊捏着他。

幾天沒有見劉伯來了，又過了些日子，我開始覺得詫異時，忽然會員們却傳來消息說，在一次酗酒之後，劉伯在家裡自縊斃命了！

我心理受創地一跳，可憐的人，他到底找到那問題的答案了。

有怪論

論何以「學神」冇假放

記得溫黛襲港，學校祇得係停課三天，惡婆去後，學校紛紛復課，但今次落一場毫無名堂之大雨，攪到香港學校，一律停課一週，有一部份學校，則更因遭遇特殊情形，停課時間，尚要延長。

第一、癲雀學校之學生，雖然在大風雨中，但地照常「上課」，上完四圈又四圈。

第二、跳舞學校，此種學校，與女「教授」坐埋就可以「上課」，便利到極，所以大雨連天，亦冇影響。

第三、學駕駛汽車之學生，根本幷無奉到政府之通知要放假，當警方呼籲駕車人士，盡量減少使用道路之際，「學神」却紛紛照常上課，在路上學車。

老夏覺得癲雀學校之學生唔放假，有問題，但地對災情幷無影響，打多四圈與打少四圈都係一樣，跳舞學校之學生，日日上課都唔同矣，道路情況已經陷入不正常狀態中，呢一段路斷，那一段路斷，攪到亂晒籠，一般駕車人士，都受到政府勸告，盡量減少使用道路，即係有私家車都唔好坐，學校亦要停課，以免學生爲搭車而使到交通工具更加忙，但何以對「學神」却無限制？何以學車之學生唔使放假？

老夏昨日在一條單程路上，睇見兩架掛「學」字之汽車，在路面不平之馬路上行駛，大塞師父在旁邊指點住唔好開快，攪到後面之巴士、私家車、貨車，排起長龍，紛紛響號，「勃勃」聲，點知嚮得號多，學生手忙腳亂，死火，停咗添，於是，週圍有起架之聲，此情此景，都幾殘忍，人人讀書都要由小學讀起，亦即係駕車要由做「學神」開始也，但「老前輩」毫不客氣，猛咁「勃勃」嚮號，但手忙腳亂，死火爲止，不過講番轉頭，「勃」吓又唔得，趕路也。

因此，老夏悟出一個道理，交通部所以有通知學車之學生放假者，就係想俾機會佢地學習及損破不堪之道路，亦使佢地多吸收一些不尋常之泥濘道路情況，此種雨後亂籠之交通情形，唔容易多見者也，香港開埠以來，未試過因落雨而攪到咁杰，即係，落大唔細嘅雨之後，便會週圍浸水，兼有泥沙石頭堆積，如果有行駛此種道路之經驗，將來考到牌都有用，落雨之後，如何揸車？所以，「學神」唔放假者，係有一種目光遠大之理由，爲學生之技術進益打算也，奉勸一般駕車人士，在擠迫之道路上，遇到「學神」，唔好揸火焉。

夏灣月

時事粵謳

心地要正

庸夫

心地要正，切勿咁心歪。歪心人仔，實在太衰牌。有乜人情，心亦壞晒。將人嚟糟質，好似當泥搓。人本血肉之驅，好難至養大。若果當爲魚肉，好不傷懷。雖則你係有權，又點可將人出賣。不顧人生人死，重駛食長齋？知否今天，係文明世界？斷唔容你，惡似狼豺。若果重有點良心，就唔好過太。留番的生路，咁至爲佳。咪個話將人，嚟趕到絕晒。幾乎遮天窗口，亦都想佢悔埋。你睇近日個天，都怨艾。綿綿陰雨，水浸係街。咁嘅情形，眞正壞。勸君休抵賴，立心如正，就可以驅散陰霾。

半途而廢公子勝

我與九公子至脫衣舞殿大水牛之家。大水牛赤胸袒壯迎我等入，大水牛見九公僅得其半個，乃竊笑曰：「此中童竟然參加競賽乎？」九公子怒曰：「何謂中童？總之我照汝之規舉參加。」大水牛笑而出其比賽辦法，今九公子先睇清楚，然後方簽署。九公子一望，立即簽下大名。大水牛曰：「按金五十元。」我知九公子身上不名一文，乃出五十金作爲保証金。大水牛笑曰：「此五十金必爲我者矣，我勝則汝付五百金也。」大水牛曰：「在我估計中，汝頂多十五合即俯首稱臣矣。」九公子大怒曰：「放馬過來！」大水牛變手一抽，九公子確如中童，被大水牛抽甩於沙發上。

九公子乃我國西南名拳師之後，運用其陰勁使反大水牛被壓於沙發動彈不得。九公子將大水牛之障礙物除，大水牛雖然怒不可遏，無奈先發制人已告失敗。九公子下命曰：「鳴鐘！第一回合開始。」我應曰：「噹。」九公子如脫韁之馬，一放不可收，每兩分鐘，我即報告此回合告終。

九公子大戰大水牛之情況激烈，僅三十回合，大水牛已昏倒，經數十秒，仍無法清醒。九公子取冰水爲之一淋，大水牛始甦醒。九公子曰：「大水牛，尚有二十合，是否繼續？」大水牛低首曰：「本人輸了。」九公子曰：「過水五百五十金也。」大水牛氣咻咻曰：「九公子，汝之功架，竟超過褐色轟炸機。我當過水也。」大水牛取五百五十金與九公子。九公子笑曰：「綵，汝之好介紹。」我曰：「此五十金乃我投資者，汝應分一半獎金與我也。」九公子笑曰：「汝身體受傷，不宜於勞碌，此五百金，我取之往渡假也。」九公子一笑而別，我取回五十金而出。一出門，遇甘乃王。我奇曰：「甘，爲何汝亦在此也？」甘乃王笑曰：「綵，豈祇我在此，我除免費睇生死門之外，尙勝二百金也。」我奇曰：「爲何汝有二百金勝者？」甘乃王曰：「此間比賽，例有人參觀，參觀者有盤口，今日大水牛對九仔，爲一博二十，即買九仔贏，一元可得二十也。我投資十金，故獲二百金矣。」我以手撥甘乃王曰：「爲何汝剛才謂無暇前來。原來汝此人鬼馬多端。」甘乃王笑曰：「得汝之貼士，果然收得。」甘乃王擁我而吻。我嗲曰：「甘，我等往午餐如何？」甘乃王笑曰：「可也！」我已請半日假，無事可做。甘乃王帶我至一架步，該處爲私人住宅。我奇曰：「甘乃王，爲何來此等住宅食餐也？」甘乃王曰：「此間爲老友開者，一切費用經濟，且有特別節目，可以助興也。」

職業藝員工架好

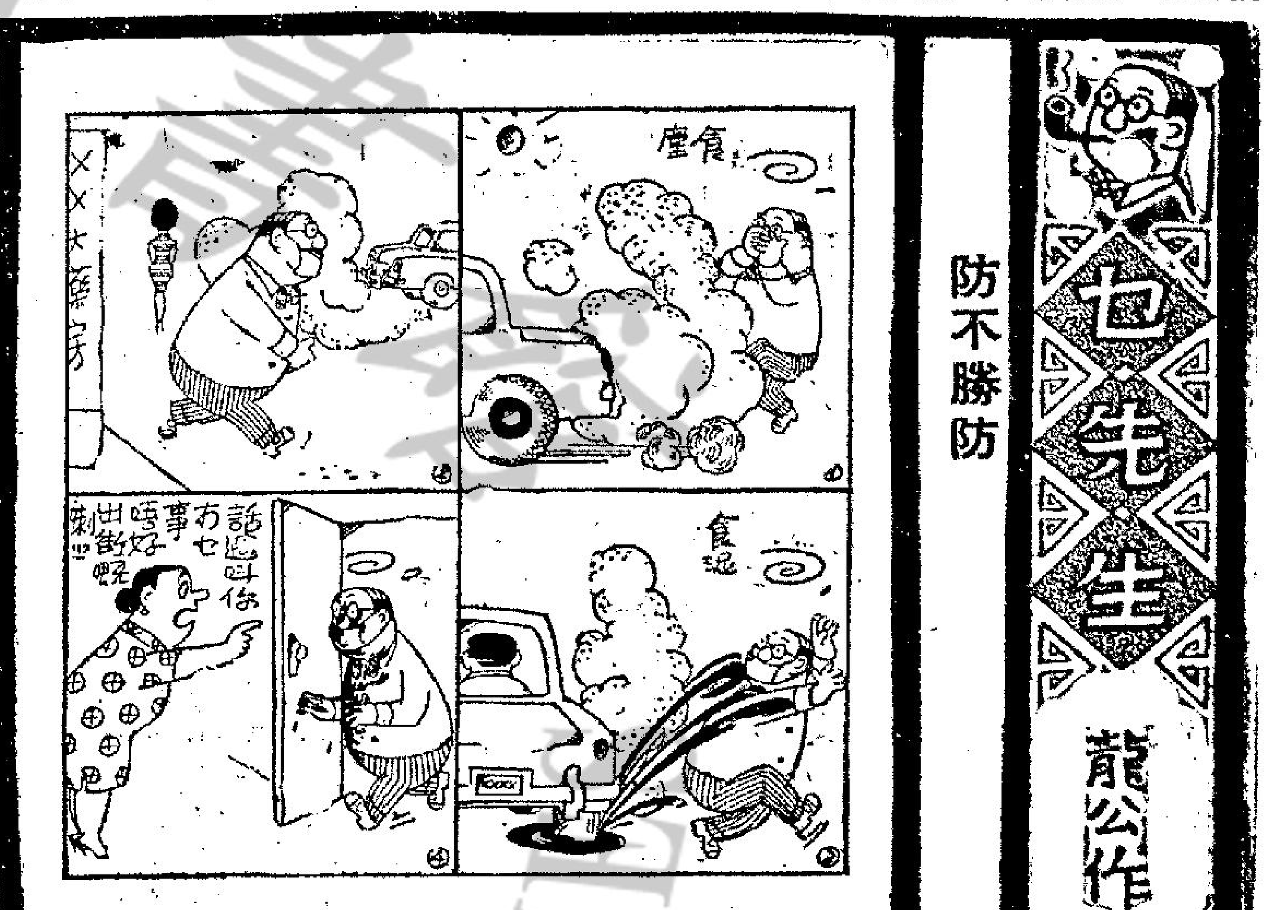

娛樂圈

好萊塢不墜的巨星 柯德莉夏萍

·前座客·

能保持星運不墜的女星，寥寥可數，近數年來電影的發展趨勢變化很快，曾一度被特務片搶盡了市場，許多明星從高處墜下，能維持叫座力的女星，祇能列出一人，她就是毫無性感誘惑力的柯德莉夏萍。

十五年以來，柯德莉夏萍共拍了十三部主要的電影，時至今日，仍絲毫沒有票房紀錄低跌的跡象，可謂奇蹟了。其他不少一度紅透半天的明星，祇如曇花一現，在星海沒頂了。柯德莉夏萍在影壇有此成就，及步入影界的經過，是非常偶然的，她芳齡二十的時候，在百老滙演舞台劇「芝芝」，獲得好評，這個籍籍無人認識的天才，此外的表現是與衆不同，出人頭地。

「怎樣盜竊百萬美元」一片，是她與「歐尖」的導演威廉韋勒拍的第二部電影，在這部喜劇中與她合演的盡是一流男星，例如彼得奧圖、查爾斯杯亞、嗚夫格里夫與伊高寫拉，這部片子幾乎整個是在法國殺青的。數星期前，還有一部新片是以法國爲外景地點開鏡的。

十餘載以來，這位瘦削的女星，一切無甚，沒有絲毫的改變，她仍是初度露面銀幕的那個柯德莉夏萍。其他的女星成名後，馬上進行的工作，就是找美容專家把自己由頭至腳大事修飾一番，改變了原來的眞面目，甚麼改染頭髮色，把眼睛又改造一輪，諸多作狀。可是柯德莉夏萍對於此點十分固執，保留着一直不變的淑女型幻想，除了髮型偶而改變，髮色依舊，整個外型還是十多年前的老樣子。

柯德莉夏萍的最初六年的影涯，幾乎囊括了一切的電影藝術獎，無論戲院、影藝機構、電影節及記者會的獎，她眞是應有盡有。夏萍還在電視上露面呢，不過屬於客串性質，并不挑起大樑，担任一個小角色，恐怕許多影迷都不知道，然而柯德莉夏萍却不喜歡上電視，她說：「我發現了，太過機械化，又沒有充份的時間去綵排，又難以記得每一個鏡頭藏在什麼地方，當鏡頭轉移時，你得把臉部掉過來，看那正確的方向，我喜歡電視，祇是從欣賞的角度而言，做演員就不敢恭維了。」

很少明星的生活，像柯德莉夏萍那麼悲慘及冒險，當她還是十歲的小女孩，安全有保障與快樂的生活，被雙親離異而斷了。她的母親希絲狄拉男爵夫人，把她帶到荷蘭，匈牙利及法國去。第二次世界大戰爆發，男爵夫人逃到荷蘭以爲安全，恰巧是踏入德國的佔領區，夏萍的一個哥哥被抓進納粹的工營，她的叔父及表兄均遭德軍屠殺。

夏萍成名後，與英國男星米路花拉結婚，他現在是集導演、製片家與演員於一身，因爲工作的關係，常拍片好像跑江湖，常以往返歐洲大陸及美國，因而她們在各國住的是租賃地方，最近才在瑞士有一個固定的家庭，位於阿爾卑斯山的布根史托村，這是永久的卜居之所，他們居住的地方雖然僻，常有觀光客到臨，請他們留滿。夏萍的最大嗜好是什麼呢？電影。她看過很多電影，但是她說：許多片子很遲才放映，在歐洲仍嫌看得少，我又不喜歡那些專模仿別人口音的好萊塢電影，從冰哥羅士比的嘴裡吐出意大利語或法國語，多麼刺耳！

「西施」徵文期限將滿

得稿數達五千餘篇

國泰機構與芝柏表當局，爲「西施」在此間舉辦萬金徵文一事，現在已接近結束階段，目前正在映出的「西施」下集，按照已定的檔期，還有四天就要下片，下片之後，祇有一個星期的時間，便截止收稿，有意應徵的觀衆，應該把握這個最後的機會，據接近國泰機構方面透露，自「西施」上集映畢，應徵文稿即開始源源寄到，截至此時爲止，來稿已達五千篇以上，其中以學生來稿最多，又以中學組佔最多數。此次「西施」萬金徵文，分爲小學，中學與公開三組，公開組乃針對社會一般人士而設，包括大專學生在內，中學組與公開組首名，可獲港幣千元，小學組首名則爲港幣五百元，二、三、四、五名亦可得巨款，且另設有優異獎每名獎金數十元，各十名。

國泰機構與芝柏表當局，爲爭取佳作，希望觀衆踴躍應徵，在此將近結束的階段，切勿蹉跎，以免錯過大好的機會。

劇壇隨筆

丁紅想起她又哭起來

雨，仍然是不斷的落，因此，出入仍然是不大方便，尤其交通更感困難，好不容易候到一輛的士，然而，車一停下，便標出很多人來，每一個都你爭我奪的跑進去，由於如此，差不多在街頭呆了一個鐘仍然沒有辦法召到一輛的士。

正感彷徨，突然，有一輛私家車在我跟前停下，我以爲是白牌車，正想開口問，就在這個時候，車廂內，竄出一個人來，銀鈴似的叫聲：「去那裏啊？」「是不是進公司？」

「啊！是妳。」出乎我意料，車內的竟然是丁紅，這回的確是有那般巧了，我本來便是想進「邵氏」的，如今，遇見了她，但顯她也是前往。「是的，妳也進去嗎？」

「我送你，」她打開車門，我坐下後，她開了車，然後繼續說道：「我是爲了三件事進公司的。」

「那三件事？」我連忙問。

「一是收台灣影迷寄來的信，」她一邊開車，一邊答：「二是看看「不是冤家不聚頭」的毛拷貝，三是看那套「藍與黑」。……」

「今天「藍與黑」試片嗎？」我搶着問，心裏想：如果眞的試這套片，這的確是適逢其會了，不是嗎？昨天才恰巧和幾位朋友談及這套片，現在那般巧，能够先睹。

「並不是正式試片，」她坦誠地回答：「而是，這套片自從全部完成，又參加「亞展」歸來後，有關人士，都希望能够先睹，前兩天，陶秦導演等，已經看過了，當時，我正想看的，但要拍那套「不是冤家不聚頭」，故抽不出時間，今天，宣傳部又先看，故我也藉此機會。」

「聽說，妳在這套片中，演得非常出色呢！」

「不要取笑我了。」她謙虛的回答：「這套片我的確是一無是處。然而，說起來，這套片是我最值得紀念的……」

「是甚麼原因呢？」我搶着問。

「原因之一是我和林黛的合作。」她似乎有點傷感，而又追憶着說：「拍這套片時，我是和她一起連演兩部，一部是「妲己」，一套是古裝，一套是時裝，在這期間，我和她每天都在一起，她給我幫助很大，她……唉！」

我望望她，見她眼眶上，滴出淚水了，這位情感豐富的女星，據所知，事實和林黛情同姊妹，望着她，我也想起她當年在殯儀館哭到死去活來，非常傷心的執筆寫過一篇追悼林黛的文章。林黛死去差不多兩年了，想不到因爲談及這套片，那漸漸談的往事，又使她從新的追憶起來。這眞個是忘不了？

「聽說妳有一套新片開，是嗎？避免傷感，我轉口問。

「是的。」她用左手輕輕的抹那淚水，點頭答「是和陳厚，藍娣合作的「星月爭輝」這套片。是蔣偉導演的。」

江楓

圖爲：林黛小姐在「藍與黑」片中的表情。

藍與黑

林黛傾出的藝術光華和最後生命

是一部中華兒女抗日史詩

近三十年來，我國民族一直生長在一個大動亂的時代裏。經不起時代挫折的倒下去，強勁不屈的繼續生存，黑暗的褪色。

在這三十年過去的第一個十年，更是中華兒女們艱顛沛，洒熱血捍衛國土的光榮年代，也有幾許中華兒女，因此而萍水相逢，和誤知佳期。便到這抗敵求存史蹟，平添一頁甜蜜與痛苦混合的情史。

「藍與黑」便把這頁情史紀下，並勾劃了抗敵求存這大時代的重要軌跡。故本片，可以作爲我國民族近代的「野史」，用電影的手法描寫出來，因此，這是本港電影界的盛事，也是我國電影界極具意義之作。

本片在「亞洲影展」時，國際各代表團就欣賞了片中含意，和欣賞到片中人物林黛小姐的奔放演技。她在銀幕中的痛苦心情，使人想到昔日烽煙四起的家園。她的甜蜜表情，又使人想到愛情，會做成人類求存的最大動力。

邵氏爲了「藍與黑」這部片，曾化去五年時間，去從事籌備、拍攝、整理和雕琢，而林黛小姐爲了本片，也傾吐了她的藝術光華，和最後的生命力。

本片已定於本月卅日晚在國賓、倫敦、京華、寶金、樂都五院盛大公映。

國際特務大火拼

連環故事

（六）福斯特有一天在哥本哈根的公園中漫步時，發現弗爛拉亦在此公園內跟踪一美特務，似有意將之誘殺，福斯特立即戒備，圖上前挽救將遭暗算的美特務的生命，但已來遲一步，美特務已中槍應聲倒地，福斯特轉身追捕行兇的共黨特務。

水銀燈下

周萱塗脂抹粉 否認墮入愛河

周萱以前不喜歡塗脂粉，現在却化起裝來了，長長的眼綫，淡淡的面粉和口紅，看起來更爲漂亮和嫵媚了，除了化裝外，她的衣飾也講究起來，由質料至色素，都經過細心的構思，難怪有人笑她戀愛了，但她却否認。她本來是四川人，但在上海的時日較多，幾年前來港，但已經學會了廣東話，誰也沒想到她能在這麼短的時間裡，會學得那麼流利的廣東話。她以前曾經在兩家戲劇學校唸書，早就已有決心要以戲劇作爲終身的事業。

有人問周萱找到了對象沒有，她說目前年紀還輕，不宜談這個問題，祇希望努力在電影中發展。

她最近拍的新片，有「麒麟送子」、「青春夢」和「落馬湖」。「麒麟送子」是剛剛開拍的。她閒暇時也當日本片的配音，由於她的嗓子清美，而且國語說得流利，才被配音公司選上，這是得國泰公司的同意的，而那些日本片是張徹然購了星馬版權，有時又要拍片，又要配音，把她忙得團團轉，有人還說她能者多勞哩！

花花世界

今聖歎文　高寶圖

一九一　棍騙遇高手

上文因果　上文說到劉千在三友銀行門口，得遇兩個東洋艷麗少女，跟之前進，再一同出來上地道車追隨，終於認識，同返市中心有樂町看最貴之美國電影。

這分明是劉千一隻右手捏住了谷川，一隻左手握住了若子。她兩個很親切，一心一意看銀幕，不理他大胆的抓住她們的玉手，好似一點也不覺得似的。劉千心中盤算，決定騙她們返酒店。他幷沒有看電影，但却也無法將伸出的手進一步，因爲高等沙發位，各有扶手，幷一座位很寬大。當他想伸手去她們別的區域時，她們婉爲拒絕下。散戲時，三個出了大門，已經華燈初上。「到大上海去吃飯？」他提議，可是谷川內行，却願意去附近新橋的蘭苑。劉千當然答應，一同來到觀光會館大廈的電梯，上了五樓，用了一間大的和室，下女滿來招待，他笑問兩位小姐：「飲什麼酒？隨便，西洋酒無所謂。」若子指着櫻子道：「她飲拔蘭地，我飲雪荔。」劉千大喜，立刻命拿一瓶大的人頭馬來，和一瓶雪荔，點了上等京菜下酒之物，三個在燈下飲了起來。兩位麗妹恭敬在道謝，各敬了一小杯，劉千的心理是：「女子不飲酒，還麻煩難以打主意，既然年紀輕輕的，能飲得兩杯，還怕什麼。」不久若子也改了飲拔蘭地，不加冰，祇放點冰塊。「好喝！」她們很欣賞，在東京一小杯，常常是賣一元美金以上的。兩個都春色上眉梢，面泛桃紅，水汪汪的大眼睛，說笑起來，中國北方話夾英文，再加上些日本話，確實迷死人。「今晚兩個都不放過！」劉千這時已忘記了在大倉位的羅蘭夫人，也忘了他的債主長谷川先生。他祇飲了不到三分之一，一瓶大拔蘭地，已去了大半，可見她們兩個女郎的量不錯。她們更說笑歡喜了，發嬌嗔，開玩笑了。「走吧！」在用完水菓以後，若子站了起來，劉千付賬同下了大廈，櫻子要求：「去淺花夜總會，比淺火還好。」劉千求之不得，但他却沒去過，三人到得淺花，方知是最貴族而又浪漫的地方，有穿無上裝的女侍，劉千簡直眼都花了。她們互相抱住他跳舞，他不會跳，祇能藉此納福。在午夜二時，他結了三百多元美金的賬單，三個出來門前有私家車送客。「淺草，松之屋旅館。」劉千決定先發制人，這旅館是淺草新開最貴的和洋兩全的酒店。他們不作聲，祇談笑夜總會的表演，劉千放下了心。車經過半小時，甚快到了淺草，在百花夜香的「新松之屋」門前停下了，三人進內，自有人付錢。三個住了洋式的後閣三樓大套房，辦完了手續。「呀！我得有一隻皮箱放在上野酒店房中，不妥不妥！」他除了存銀行保險箱外，有一箱現鈔，放在他闊了不住的上野酒店房中。「你們洗浴，我須去上野取件行李，很近，四十分鐘來回。」他請求她們，她們笑着道：「快點，不然我們跳跑了。」劉千一笑，將袋中的一隻銀包放在桌上道：「担保！」他匆匆出去了。若子拿了銀包一看，有一本旅行支票簽好了四張，共二百美金，現款有二十張萬元日幣。「不用理他的，等候他回來。」若子將皮包仍放在桌上，和櫻子兩個進浴室，坐在深而大的粉瓷盆中，享受着酒後的「快浴」。她們商量一會，出浴後各穿上了桶桶的和服浴衣，半短的，玉腿的上一半全出來了。若子要三杯菓汁來，再等候了半小時，劉千提了隻箱子來，放在床下，見她們浴後裸現穿半短浴衣，他的獸性發作了，匆匆去洗浴，若子自動來爲他擦背，他不敢冒失。「很渴！」出到外間大臥房時，他「裡喂着，櫻子端了菓汁餵他，她們三個都飲了。劉千止不住想睡，連話也說不出，倒上了床。「成了！他果然不出科學家之料。成功了。」她們叫女侍送來兩隻小手提箱，付了錢。若子將床下的大箱拖出，扭開來，滿，一紮紮盡是美鈔。二人慢慢點收在兩隻小箱內，將空箱子送入到床下。收拾好了以後，她們早換好了衣服，用電話吩咐門口備車，若子告訴女侍：「將兩隻小箱送下去，櫻子小姐須趕天明的飛機。」她送櫻子到梯口，握手而別，重新一個人返入房來，女侍和任何人都不疑心她。她關好了房門，將小鬧鐘對準，倒在大梳發安睡了。劉千在床上一夜不醒，若子在早晨五時，慢慢起身。

劉千運話也說不出，倒在床上。

濤洋

劉以鬯著

這天晚上，收音機播出新聞，說是低氣壓已北移，本港即將放晴。對於港九的居民，這是一個好消息。但是，問題仍多。其中，以清理工作最傷腦筋。港島到處積滿了黃泥，天色放晴後，這些黃泥被陽光曬乾，就會變成塵土到處飛揚。

起先，大家聽說低氣壓已北移，總覺得這是一件値得慶幸的事；第二天下午，氣候果然好轉了；但是漫天的塵土，令人連呼吸都感到困難。

神經六的流行性感冒已痊癒。不過，由於一連落了十天左右的雨，老是覺得有點頭重腳輕，趁天色放晴，走去喝涼茶了。

走進涼茶店，茶客們都在談論此次雨禍的事情。有人說：

「此次雨禍，不但活人吃苦，連死人也一樣受到影响。香港仔華人永遠墳場與薄扶林道基督教墳場的墓碑與棺木，皆被洪水冲毀，亂七八糟，連個樣也沒有了！」

另外一個茶客說：

「奇怪，此次雨禍雖多，可是弄得路面崩，馬路崩陷，墳墓翻起，山泥瘋狂傾瀉……實在是應該有個解釋的。」

[illegible]，距離香港四百里之處有地震。」

但是這個假設並不爲茶客們接受。他們認爲：如果是地震的話，情形一定更嚴重。神經六忙加解釋，說是地震的中心距離香港約四百里；所以香港可能會受到影响。

茶客們個個很固執，認爲這種可能性不大。神經六強帶悻悻地：

「那天中午，豪雨傾盆，港九一部分居民曾經感到過震盪。」

茶客們齊聲發笑了，將話頭岔向別處。某甲說：「現在，天色雖已放晴；但是危險依舊存在。根據過去的所獲的經驗，每一次打風後，天色放晴，仍不時有塌屋事件發生，所以在山邊走路的人，還是大意不得。」

某乙說：「此次港九所受的損失實在太大，傷了元氣，一時不易恢復；但是風季剛開始，今年還沒有打過風，上次「瑞蒂」小姐過門不入，算是過了一關，今後難免不受颶風侵襲，此番元氣未復，要是再打一場風的話，那就不堪設想了。」（四八五）

黑鑽石

穆穆著

一五二：魂驚膽落

尤雲一步一步往前行，再走兩丈，前後合計是四丈，還差一丈便可到刀子那兒：路程走了十分之八，快了。但在此時，她不只覺腿和剛才一般麻軟無力，而且身子搖搖幌幌，顯出體力不易再支持。不過，她並不放棄撿刀用毒刑的心念，只是站着休息，心道：「姓尤的果眞不濟事；不過，還差一丈便可以把刀子撿到手；無論如何，都要撿刀子用毒刑去完成殺余棠明的行動，否則我這個邪路一代女梟雄給余棠明見笑，還成話嗎？」

她站在當地，休息一回，又復前行了。爲了傷重無力，這回的前行，不只極慢，而且行一步要歇一歇，相當辛苦。問題就是縱然辛苦，她仍是不放棄行動。

余棠明見她這樣子，知她用毒刑的意志雖然堅決，本身嘗在不好受，如果他能說幾句好話，向她求情，滿足她自強好勝心理，也許她放棄用毒刑的心意也說不定。可惜便是任憑他如何努力，仍是無法把話說出，喉嚨裡像有一塊東西堵住的情形，和過去一樣。結果他只有長嘆，覺得自己如果希望不受毒刑，求情和說好話是不通；除了早死，即是在尤雲撿得刀子之前死去，便沒有什麼法兒。他爲了害怕毒刑，雙眼便把尤雲盯着。尤雲仍是一步一歇的往前而去。這一步一歇的辛苦，自然是不易形容；不過，尤雲行事，亦頗堅毅，縱然無限辛苦，仍是努力下去，終於給她走到刀子之前，把兩口刀鋒已鈍的刀子檢到手裏。刀子到手，尤雲有說不出的喜悅，把刀舉起，朝着余棠明大叫道：「臭小子，我終於把刀檢到手了。有刀子，可以用毒刑，把你身上皮肉一塊又一塊的割去。瞧你又強成甚麼樣子。告訴你，我們祖先殺戮的行刑，便是凌遲；我的毒刑，便是和凌遲一樣的。到時你挨受皮肉一塊又一塊被割的痛苦，才知道姓尤的厲害。尤其是那兩口刀子鋒已鈍，不能一下把皮肉割出，要慢慢兒切割，痛苦更是加倍。這樣毒刑，太毒了，我過去未有用過，現在施在你身上，是你咎由自取，怪不得我。誰叫你連給我清理傷口中的沙泥石屑那舉手之勞也不做啦！」尤雲能檢得刀子，當然大有話說。余棠明瞧見兩口刀鋒已鈍的刀子而想到身上皮肉被割時的疼痛，禁不住魂驚膽落。他想說話，又無力張口，只有定眼把尤雲瞧着。尤雲是不知他傷勢惡化到無法說話的，還以爲他倔強，便就大怒，罵道：「嘿，臭小子果眞是倔強得使人大出意外，見我雙刀在手，仍是不說半句哀求的話了？你既倔強，我亦毒辣，先把你用毒刑殺却，然後殺金洋；最後，我也在這齒石島死去便是。」（一五二）

小說

青樓碧血

南宮搏著

一八五：家寧故世

她仰起頭來，茫然惘然地看了一眼，「二小姐」這稱呼，對她太陌生了。那壯健的老人在她迷惘的一瞥中感到侷促，訥訥地再叫了一聲。亦秀於一瞥之後就垂下頭，但是，她立刻就再仰起頭來了，她認出了，她激動地起身：

「是——定忠大哥！」

「二小姐——多年不見了！」李定忠舒了一口氣，打量她，欲言又止。

她也打量李定忠，但是，她初見的激動很快就平定了，她邀他在石椅坐下，隨後說：「我每天都在這兒，此地，很安靜，從來沒人來干擾。」

「嗯，二小姐，從那回相見到如今，有十六年了。看樣子，你很強健。」

「我很好，從來不生病，有的，在此地淋了一天雨，回去傷風，過兩天就好了。」她蒼涼地一笑：「小時候，我的身體很單薄，不料，到了老來，却頑健——李大哥，你也不錯啊——你年紀比我大好多哩！」

「嗯，這許多年，我也不會生病，祇是頭髮全白了。」

「家甯呢？」

「家甯——故世了！」李定忠寥有黯然，但是，隨之而來，却是一聲如釋重負的嘆息。

他震動，凝看着李定忠，目瞪口呆——在血緣上，他與黃家甯無關，至於姻戚，實在也是象徵式的。姊姊於臨終前和家甯婚姻，僅是形式底啊！然而，加上其他種種，鐵氏家族僅存的的家甯，却有非常深厚的關係，應該說，他和他是天地間唯一的親人，何況，他的兒子分別繼承黃鐵二家的香烟，無血緣之親者，因此而有了直接的血肉之親。

爲此，他震動，悲愴。

「二小姐，家甯是含笑而去的，他對我說，不要爲他的死而悲傷。他把死亡作解脫看的，他說過，活着的担子太重了，死了是放下一副担子，二小姐，不必爲家甯想，我隨他這許多年，我看到他，活得很苦。」

「嗯，嗯——」亦秀沉沉應着，淚珠在眼眶中滾動，隔了一些時，悲嘆息，空虛地接口：「家甯放下一副担子而去了，放下担子，輕鬆了……」

「二小姐——」李定忠又長噓：「人生總有到底的時候，人生也總有放下的時候……」

「人生總有放下的時候，有人早，有人遲——我的姊姊老早就放下了——我的母親更加早，我；」她頓歇，淚水自目中滴下，隨後，她發出僵憎的乾笑聲：「祇有我，至今仍然活着！」（一八五）

白牌司机

高華

九一：義氣與良心

探長道：「三姑娘，假如在你的帮助下，破獲更大的毒品和黃金走私，這筆獎金，將可由你自己支配的，你可以作爲任何用途，包括捐作任何種類的基金。」

三姑娘道：「我準備作爲控方的証人，還準備密告花仔李走私的路綫和藏毒的地點，但有一個條件，將來所得的獎金，必須全部捐給波恩防癌研究會。同時，你要在我跟前，發誓不會欺騙我。」

探長道：「怎能够欺騙，你在遺囑上寫好，律師自然依照遺囑執行。」

三姑娘道：「我當然寫在遺囑上，不過，獎金的數目，一定不會欺騙我嗎？」

「不會的，請相信我。」探長說。

「我曾經相信過很多人，本來，應該最後一次相信你，但是……探長，你敢不敢發誓？」

探長道：「爲什麼不敢，假如我在獎金上有絲毫貪念，對三姑娘不忠實的話，不得好報。」

「謝謝你，探長，請你原諒一個病重的人，現在，我可以告訴你關於花仔李走私的路綫和藏毒品的地方了。」

三天後，花仔李和他的同黨的案子，正式審訊。三姑娘被警方用十字車送到法庭，在兩個護士支持照顧之下，向法官作証，他指証花仔李是走私集團的領袖。

花仔李造夢也料不到三姑娘抱病出庭，作警方的証人，在她作証完畢後，花仔李以怨毒的眼光向她凝視道：「你的證供很好，很够朋友。」

三姑娘點頭道：「我幹了一次對不起老朋友的事，但是，我不希望你原諒，祇希望早一點有一筆獎金撥給癌症研究會，他們早一點有錢，也許早一點研究成功，救回很多人的性命，你們的犧牲是値得的。」

辯方的律師，開始對三姑娘冗長而且反覆的盤問，也許他看出了三姑娘的弱點，祇要用疲勞盤問的辦法，對他有利。

控方反對辯方律師，向一個體力不佳的證人作不必要的盤問，法官認爲不公平，但爲了照顧三姑娘的健康，押候兩天再審訊。（九一）

偵探小說　雷雨之夜

宋平著

廿壹、最後的嫌疑名單

「杜先生，」范局長依然忍耐地說：「我們這樣子，是根據我們的綫索行事的。」

「不過，你要知道，我對於那些嚕叨事情是一無所知的。」

「杜先生，我們感到上次問你時，有些地方，還要你更詳細地對我們說。」范局長注望着他說：「你可以對我們從新說一遍嗎？」

「一個星期前，我已對你們的人員說過，在謀殺案發生的那天晚上，我是去了看電影呀！」

「是的，」范局長說：「我知道你已經說過了。」他微笑地說：「不過，我恐怕你那天晚上，還有些事體未完全說出來呢！」

「甚麼？你說的是甚麼意思？」

范局長依然平心靜氣地說：「我是說：恐怕你做出了不願意做的事，而迫得隱瞞着不敢說出來了，迫得對我們說謊了！」

「范局長，」杜寥奎很不服氣地說：「范局長，請問我曾做了甚麼我不願意做的事情呢？」

范局長微笑地對他說：「唔，這恐怕你自己就可以答由經說過嗎？她可以做我的證人呀！」

「她不能作爲你的證人！」范局長經來說，我相信願意作爲你的證人的女子，是不會很少的。」范局長笑着說：「凡是作爲一個證人，必需是一個超然地位的人呀！你知道嗎？」

「你是說，如果她是我愛人，她就不能爲我作證了，是嗎？」

「對了！如果你能够找出第三者，就可以證明你是會去看電影了。」

杜寥奎深深歎了一口氣說：「我不瞞你說好了。那天晚上，我是和一個女子去開房間呀！」

「在甚麼地方開房間呢？」

「東城道紅玫瑰酒店。」杜寥奎說：「所以，你們可以查問的，這是不名譽的事，所以，我就要隱瞞着你們了。」

「這是另一件事！」范局長說：「不過，對於謀殺嫌疑部份，你却可以澄淸了。」（五六）

鳳凰飛舞的季節

初夏和仲夏，無疑是朵朵「鳳凰花」飛舞的季節。

每年，當翦黃的槐花逐漸凋謝，剩下幾片殘瓣掛在枝頭的時日，取而代之，便是「火鳳凰」這種壯麗的花木了。

此時此地，不論你到那個地方，你都有機會見到這種花木。除非你心不在焉，或是忙忙碌碌于這個俗世吧！

這種花木很大，通常可達五、七丈；葉子是綠油油的細而密，向各方面張開；婆娑多姿，瀟灑非凡。當着花開時節，滿樹殷紅；比起「紅杜鵑」正更燦爛。可是，你有發現它的特點嗎？是如此的高大，却又如此的細緻。

如今，一切高大密茂開着花最多的樹木，獨一無二的，恐怕就是「火鳳凰」了。差不多每株都在枝頭梢頂，佈滿着簇簇紅花；有時，還有點點的美麗的花瓣飄下來；那色調？不是普通的紅色；是紅得十分醒目，壯觀。好像會激發人的意志和情緒呢！

在植物學上，「火鳳凰」的正名，是叫做「鳳凰木」。還有，其它的稱號，我記得有兩個很有詩意的別名：「雨樹」和「紅影樹」。那「火鳳凰」、「鳳凰木」，是很恰當的名字；因爲，它開花時，如遇微風吹拂，滿樹都很似有許多火紅的「鳳凰」飛舞。是一種美麗的想像！你有發覺風兒吹動這種樹木嗎？「鳳凰木」的葉子細小得很，又細又密；沒有花時，風兒吹那無數的小葉片——我不妨稱它無數的小雨點，好像會灑將下來。但如果是花兒盛開，在陽光照射之下，那紅紅的花兒與細密的葉子，互相掩映，蔚成「紅多綠少」的一種奇景。那時，差不多祇見「紅影片片」。這種境界又不同了。我想以上的兩種景象，大約都可以適合于人們賜給它「雨樹」和「紅影樹」，恰當的美名了。你同意嗎？

此間開紅花的高大花木，我最喜歡的是「紅棉」。它代表英雄粗獷的性格，不同凡卉。其次便數到「鳳凰木」。這種樹，美麗細緻，另有一番韻味，是多麼的惹人憐愛！

「鳳凰木」是熱帶的落葉喬木，豆科植物。在印度，馬來亞等地，很多栽種。花朵很大，花瓣像杓子狀；花後結成豆莢，羽片多至二十對；而小葉子可達四十對，爲椭圓形。它是熱帶植物中最美觀的花木。「鳳凰木」的花朵是紅色，但我看來；它好像有兩種顏色的：一種是殊紅，而另一種是紅得比較深色的。

「鳳凰花」開的季節，也是常常下雨的季節。斯時，雨後浴過的「鳳凰花」；變得更加妍麗，更加鮮紅；而那陪襯的葉子，更加蒼翠，更加蘇茂。

現在是「鳳凰花」開得正盛正濃的季[illegible]多姿多采生活，但如失之交臂，就要等待來年，而來年自有來年的一番景象。「韶光一去不復回」。那樹梢落下無數的「火鳳凰」，也正如韶光一樣；一去不返，難以再飛上枝頭了。（黃雪峯）

異種石榴

「五月榴花照眼明」。然而，在這個地處海洋性氣候的山城；差不多整年都有榴花開放，尤以仲夏時節，開得更爲爛熳璀璨。

近日，偶經人家屋外；乍見「短牆半露石榴紅」。這石榴，不是普通的石榴；一般的石榴花，多是深紅的。而這種榴花，我想可能是新奇的異種吧！或是新的變種也許不定。滿樹盛開的花朵，呈現淺紅但又有些奶黃的色調，像如「佳人醉酒」的臉龐；紫花點點，翠葉片片。從嬌艷明麗中，另有一番雅緻趣味！

在園藝中，珍奇的榴花有：「瑪瑙石榴」，花如瑪瑙，有紅、白色的紋理；「黃石榴」，花色微黃而帶白；但是名貴的品種。據羣芳譜載：「石榴葉綠狹而長，梗紅；五月開花：有大紅、粉紅、黃、白四色。有海石榴，來自海外，樹高二尺。黃石榴，色微黃帶白，花比常榴差大。四季榴，四時開花；秋結實，實方綻，旋復開花。火石榴，其花如火，樹甚小。餅子榴，番花榴，出山東，花大於餅子。又名[illegible]色澤分淡紅、深紅、白等。據以上說，石榴的種類，是多采多樣的，有的花朵十分大，有的全年開花，還有其它變種。不過，黃，白的榴花，許多人都未見過，我相信是難得的佳品。

石榴原名「安石榴」。明，李時珍說：「榴者，瘤也。丹實垂垂如贅瘤。」按博物志載：「漢張騫出使西域，得塗林安石國榴種以歸。故名安石榴。」又齊民要術云：『凡植榴者，須安僵石枯骨於根下，即花實茂盛。』安石之名義，或取自於此。」這是李氏對「安石榴」的釋名。至於其它別緻的名字，如：「丹若」、「金罌」、「若榴」、「天漿」等，每個都是怪有意思的，限於篇幅，不便贅述。

日常所見的榴花，也是正宗的榴花；全是紅的，紅得像猩血一般。「五月榴花紅見春」。每當榴花盛開的季節，在濃綠的葉叢中；在堅勁的枝椏上，掛着點點如小火球的花朵；紅豔燦爛，特別耀眼。恍如置身萬花錦綉的春光裡，倍覺醉人！

古人讚頌榴花的美麗最多，而且，早晚的觀賞，也有所不同。如傳玄的榴花賦曾指出：「其在晨也，灼若旭日栖扶桑；其在昇也，艷如燭龍吐潛光。」另一篇庾信的石榴花賦云：「綠葉翠條，紛乎蔥青；丹華照爛，曄曄熒熒。遠而望之，鰲若擒霞被山阿；近而察之，赫若龍燭耀綠波。」他除了描寫榴花、榴葉的明艷，還從遠近的方位，來透視榴花的兩種美態。

啓：「屠龍手」俟續稿到時再行刊出，請讀者見諒。・編者・

督軍團風雲

鐵嶺遺民著

第五回：何事竟鬧糟　師心終釀禍　鼠牙雀角　虎躍龍騰

哈漢章先搶着問道：「徐樹錚又來搗什麼鬼？」

黎元洪嘆口氣：「他表示只要免了孫伯蘭的內務總長，保全了芝泉的威信，他願自動辭職。」

哈漢章急急問道：「總統答應了他沒有？」

黎元洪笑道：「我那裡會這麼容易答應他，我當時只說考慮一下再說。」

哈漢章說道：「總統萬不可上他的當，徐樹錚這人以奇計自恃，不行正道。他明明白白是騙我們上當，總統今天蓋印免了孫伯蘭的職，明天他不辭職了，硬說沒有這回事，到時怎麼辦，總統不能直接下令免他的職，依漢章意見，一定要他把辭呈書先呈上來。」

丁世嶧笑道：「就算他眞的辭職，也不公道，爲什麼事孫伯蘭應該免職，他却自動辭職呢？」

黎元洪道：「佛言的話很有道理，不論辭職免職應該一律，不能厚此薄彼。」

哈漢章道：「總統既然認爲這個辦法對，就要明白告訴徐樹錚，兩人一律，或辭或免由他自擇。」

黎元洪看見手下一批人意見一致，也就下了決心，下午徐樹錚又來了，一進門哈漢章馬上起身走出去，其他的人，也絡繹走開。

徐樹錚看見大家表情緊張，知道又有麻煩，只好按住心神坐下，靜聽黎元洪吩咐。

黎元洪說道：「又錚，你走後我想了一時，對於你的居心十分佩服，但是方法還要商量，這樣辦，恐怕伯蘭不會答應。」

徐樹錚問道：「他爲甚麼不答應，還能把我推出轅門斬嗎？」

黎元洪說道：「你不要發火，平心靜氣聽我說，假若你辭職，孫伯蘭也該是辭職，如若他免職，你也就該免職，把公文一齊送來，我同時批准蓋印，這樣大家都沒有話說。」

徐樹錚道：「總統是不是怕我食言？」

黎元洪說道：「又錚，你脾氣雖然不好，爲人到是一個大丈夫，又起了這麼重的誓，怎會食言自肥，我的意思是要求共平，使孫伯蘭也沒有怨言。」

徐樹錚道：「孫伯蘭是總理提出免職的，若是又改爲辭職，證總理於何地，不如不免職還好些。」

黎元洪道：「話不能這樣說，你以爲孫伯蘭是被總理免職，伯蘭也可以說沒有錯，不服氣，事情只有鬧得更大，你眞有心解決問題，還是聽我勸，兩人改爲一律，大家都不吃虧。」

徐樹錚道：「我不能跟他一樣，他應份免職，我只能辭職，如若總統再不准，我也就沒法了。」

黎元洪笑道：「我覺得這是小問題，你不妨回去多想一想，照我說的辦法，把兩份呈文拿來我一齊蓋印。」

徐樹錚說道：「我不必多想，一定不肯，總統既然不肯蓋印也就只好算了。」說過又大踏步走了。

哈漢章知道徐樹錚不肯答應，笑道：「怎麼樣，我知道他搗鬼吧！」（一六六）

永勝商行代理　標準石油氣　ESSO
忠誠服務　快捷　收費特別廉宜
優待新定客戶購氣兩罐　奉送日光牌石油氣爐一具
香港干諾道中67號　電話 445435　436788

新貨上市　日光牌石油氣炉　特價18元
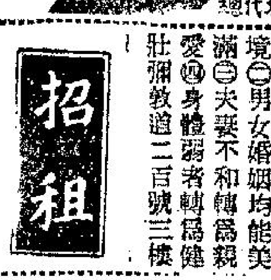
SUNBEAM
日本ガス石油器具工業會檢查合格品
耐用慳油　煮食快捷　經濟安全　兩者兼之
總代理：永勝商行　干諾道中67號　電話：445435　436788
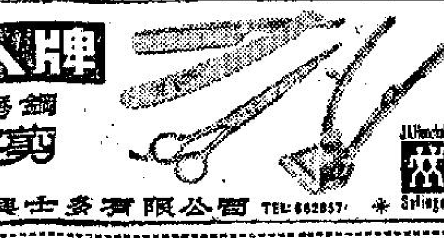
特價20元
商業

孖人牌　不銹鋼　刀剪
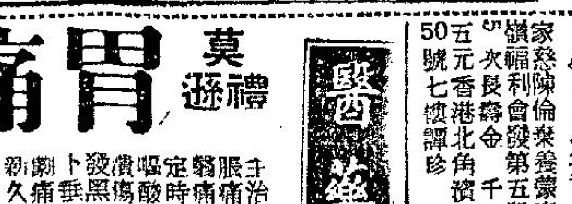
禮興士多有限公司代理　TEL: 662857　Solingen

工商晚報　分類廣告　銷數廣　效力大　收費廉
每段大字四個小字四十　每天一元　三天三元　上期收費不折不扣
凡涉及法律性廣告，請携同身份証來本報辦理刊登手續。
治刊處：
㊀中區辦事處利源東街八號地下　電話：二二五四九五・二二一二三八
㊁灣仔分域街十八號本報廣告部　電話：七二九三〇七・七三〇七〇八
㊂旺角彌敦道七五六號B地下（東樂戲院側近太子道口）。
㊃油蔴地上海街三一九號老實公司
㊄九龍城周生生金行（太子道四三二號）。
㊅青山道周生生金行。青山道三[illegible]六號）。
㊆油蔴地周生生金行彌敦道分行（彌敦道二二一號）。
㊇旺角周生生金行（上海街六一一號）。
㊈深水埗周生生金行（大埔道五十三號）。
㊉佐敦道周生生金行（佐敦道卅七號L）。
⑪紅磡周生生金行（蕪湖街九三號）。
⑫荃灣周生生金行荃灣分行（荃灣青山道）。
⑬元朗周生生金行（大馬路一號E）。
⑭元朗康莊市場壽富街六號仁愛診所。

中國姓名學家　周岳樵精研姓名斷定一生得失吉凶禍福　事業成敗結婚時期　體弱強　賜教電話六三七四六八
改名威力　㊀可由逆境轉爲順境　㊁男女婚姻均能美滿　㊂夫妻不和轉爲親愛　㊃身體弱者轉爲健壯　彌敦道二百號三樓
招租　認眞賣格抵租
承業大廈　東城戲院對面　你們的理想
靜中帶旺　交通中心　相隔連電話　樓房設備優良　煤氣　全部單位　管理週全　大小單位　歡迎參觀
我們的對象　高尚的大家庭　寧靜的小家庭　愛情的新婚
怕大厦的家庭　電話：七七三六七八一〇五
半山區　羅便臣道一號二三四五樓　三號二三四樓　廉租四房廳衛生煤氣　分水錶近聖心
領長壽金　家庭福利會發第五股　千一百五元　香港北角[illegible]
領長壽金　家庭福利會發第五股　千一百五元　九龍彩虹村[illegible]
故事
出讓　影樓出讓　遠行無暇兼顧　願將全盤生意廉讓　有意者請到上海街[illegible]李洽　十一時至九時
舖樓廉租　油蔴地上海街二九〇號地下連閣樓　兩間前用二樓平租　有意請電四四一四五二高洽
讓樓收租　道新八樓雙單邊570尺三房一廳有租　收三百三廉讓二萬九　電660028或669701
胃痛靈　莫禮遜
蔡德芬醫專　耳鼻喉　頸癧　痰核　七代祖傳四十年經驗
梁碧君婦科寶　主治婦女任何月事不調　服即通
洪冠洲　頭暈痛耳臭涕鼻塞喉白鵠喉專科　醫館新址　中環德輔道中一一七號二樓
劉達材　二十餘年經驗　獨有專門治法　氣
擅理　喉一切聲病
殘頭胃病　一服斷根
民冠吳　專科中醫
胃　病救星
咳　行動氣喘
梁耀文專醫　特效秘方
愛羣藥行　威靈頓街62號
英國新型小腸氣帶

世界四大網球賽之一
溫布爾頓大賽今在英倫揭幕

全英國際公開的溫布爾頓網球大賽，今日在英國倫敦的溫布爾頓揭開戰幕，這是世界四大網球錦標賽中最重要的一個，獲得男女子單打錦標的便相當獲世界冠軍了，所以凡是網球運動員，都希望能參加這裡角逐，近月來，世界各地的一流網球高手，都像魔術般的被吸引到英國來，還先後參加了英國各郡的草地比賽，以作賽前的實力檢閱。

該項大賽共設十項錦標，計男子單打，女子單打，男子雙打，女子雙打，男女混合雙打，男子遺材賽，女子遺材賽，元老雙打賽，男子初級組單打，女子初級組單打等，當然最重要的是前五項，特別是男子與女子的單打比賽。

溫布爾頓大賽始於一八七九年七月九日，故是一項歷史悠久的賽事，迄今已舉辦過七十九屆，本屆已是第八十屆了，初時只限於男子的單打，到一八七九年，才有男子雙打的項目，一八八四年才准許女仕們參加。

在一九〇〇年之前，選手們出場的服裝是有嚴格限制的，所有男子都要穿着法蘭絨長褲，還要穿上衣，在戰前沒有一個穿短褲的男子獲得過溫布爾頓錦標的，女子的服裝更不像今天的隨便，一定要穿戴得整齊，長袖衣衫，長及脚踝的裙，頭上還要戴上帽子，與今天女子選手所穿的緊身露背，寬領與蓋不過臀部的短裙相比，令人有今昔之感，本版今天刊出那幀巴西女將般恩諾的圖片她就是以服裝標奇立異稱著的。

上屆男子冠軍愛默生與女子冠軍史美芙（俱是澳洲人），本屆捲土重來衞冕，分別被點爲男女子的第一號種籽。

男子單打種籽依次是：愛默生（澳洲），通尼·露慈（澳洲），史潟路（澳洲），桑天拿（西班牙），紐甘璧（澳洲），賴爾斯頓（美國），杜賴士地路（南非），格撒拿（美國）。

女子單打種籽依次是：史美芙（澳洲），般恩諾（巴西），安希頓鍾士夫人（英國），珍摩佛金格夫人（美國），南施烈慈（美國），伊絲兒（南非），多爾（法國），娜瑪·拜倫（阿根廷）。

男女子單打各點八名種籽，因爲澳洲與美國的實力最强，所以種籽球員之中，亦以這兩國佔最多。

而男女子的雙打及聯合雙打照例只點四對種籽，男子雙打，愛默生與史潟路仍然被器重而點爲第一種籽，上屆雙打冠軍的紐甘璧與通尼露慈只是第二種籽而已。女子雙打第一種子是史美芙與鐵格德（俱是澳洲），第二是巴西的般恩諾與美國的南施烈慈。混合雙打第一種籽是澳洲的史美芙與香港的弗烈澄，他們亦是上屆的混合雙打冠軍。

網球圈

公開網球團體聯賽
九木男女齊出動
分戰南華與市政
兩場甲組賽事俱屬强弱之戰

網總主辦的公開網球團體聯賽，假如天氣繼續放晴的話，則今日下午五時半以後，有兩場甲組的角逐，他豉碼平平，一場是南華對九木的男子甲組，在九龍京士柏皇囿球場舉行，另一場市政對九木的女子甲組，在[illegible]的市政球場舉行。

原定還有一場女子甲組的賽事，在香港中華游樂會內舉行的，市中游與南華對戰，但中華游樂會內的場地，經過兩災爲患之後，淤泥堆積，如天氣連續放晴的話，則起碼亦需一個星期以上方能清理完竣，所以本星期內，凡排在該會舉行的賽事恐亦無法如期實現。

今天兩場比賽俱是第二循環賽事，南華對九木之男子賽，是第一循環相逢時，南華以八點五比〇點五大勝九木一次，今戰取得主場之利，相信再次大捷必無疑問。九木對市政的女子比賽，過去九木曾以九比〇淨勝過一次，今戰市政恐怕亦只能招架而已。茲錄各隊陣容如下：

（南華男）梁觀雄，梁秉紹，陶冠球，方沛佳，寶路臣，占渣。

（九木男）羅德輝，羅德璋，安士提，狄黎，蕭廷士，阿基士德。

（九木女）栢巴勞，安士娣，栢直娘芙，芝奧，甘寶，杜華夫人。

（市政女）鍾華超，梁夫人，瑪利林盧，羅巧兒，廖基承夫人，廖蘭桃夫人，陳義花倫。

球員會明開會議
討論迎戰外隊演出卓越會員

華人足球員聯誼會，評議委員會，對於入選迎戰外隊演出卓越球隊演出卓越會員，經已評定呈交該會。該會執委定明（星期二）日是開執委會核定，同時討論秦寧來函，并覆函致謝。

該會評議委員會對於這次入選香港代表隊，華聯隊，分別出戰錫週三隊及富聯隊，繼續執行評議，演出卓越者將予獎勵，主辦邀請兩英國隊訪港的英，美煙草公司曾聲明報效獎品，但該會執委會是否接納，有待這次會議決定。

球員會首腦對於鼓勵會員，入選迎戰外隊悉力作最佳演出，不但「爲他人作嫁衣裳」，而且連針綫都貼埋，而不能獲得足球總會一句多謝。因此不少人認爲這種費力不討好的事，不必再予支持，以免球員勞民傷財。

因此這次執委會議，除了評定迎戰兩英國隊演出會員，并同樣予以獎勵以外，同時對於今後應否繼續使用這個評議委員會，考核會員迎戰外隊之演出與否，將會作一定等，下屆可能會予以取銷。

對於秦寧來函，會中亦將提出討論，該會首腦對於這位球員會創辦人之一的秦寧不遠至遠，迭次來函爲華人球員會權利，而抨擊香港足球總會，至表感激，會中將決定去函致謝以外，并將函中指出問題加以討論，採取必要措施，支持會員。（江）

圖爲韓隊攻門，光華門將力救險球。（中央社十八日）

華足聯會有意接納史刁蘭足球隊訪港
今召開埠際小組會商討一切

華人足球聯會有意接辦蘇格蘭史刁蘭足球隊來港訪問，經定今日下午六時在華協會所召開埠際小組會議，商討一切。

史刁蘭足球隊對于本月底道經本港，該隊有意因利乘便在港比賽一兩場，但本港足球總會以足球季業已結束，無意接納，足聯則認爲難得有此「飛來蜢」，極有意接辦其事，因此，定今天召開埠際小組會議，商討一切有關事宜。

雖然史刁蘭隊仍未提出在港比賽條件，但因爲該隊此行是順道性質，相信足聯給予六四分賬，該隊亦不會反對，預料足聯埠際小組今天會議時，將依照過去邀請外隊慣例，通過採分賬辦法接納史刁蘭隊在港比賽，若然足聯便封了蝕本門。祇是成問題的，却是本港既有南華已出發遠征東非三島，又有不少球隊籌備外遊，到時足聯能否選選具有叫座力的陣容迎戰史刁蘭，就有疑問。

般恩諾又有特式球衣：巴西女子網球好手般恩諾，是本屆溫布爾頓網球錦標賽的熱門人物。她去年獲得女子單打亞軍。般恩諾向以穿着「特式」網球服裝著名。今次這套是白色的確凉球衣，裙的底邊，是透明者，頗惹人注目。（合衆國際社無線電傳眞）

蘇格蘭史刁蘭隊
擅踢短傳 合晒香港球迷胃口

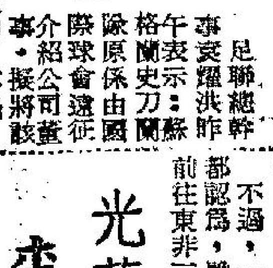

足聯總幹事姿耀洪昨表示：史刁蘭隊原係由國際球會遠征介紹公司董事，援將該隊訪港，介紹與足總的，不過現在香港足球季，經已告結束，則華足聯會，便可能來一次冷手執個熱煎堆。

但史刁蘭隊，實力如何？雖然未知，不過，從蘇格蘭本屆足球聯賽結束後的成績，些路滴隊以五十七分奪得冠軍，基路瑪諾隊以五十五分得亞軍，流浪隊以四十五分得季軍，却化米雲隊獲四十四分得殿軍（蘇格蘭甲組聯賽，一共有十八隊參加）。史刁蘭隊在這一屆聯賽中，只獲得第十五名，該隊在全屆三十四場比賽之中，獲勝九場，和八場，輸十七場，共獲得二十六分，是這一屆的倒數第四名。

「球王」李惠堂昨上午在英京酒家五樓，於華教會同人大會之後，表示蘇格蘭球隊的踢法，與英國其他球隊，所採的長傳急攻踢法，剛好相反，完全係採取三角短傳踢法，所以，相信該隊在港上演，一定比較適合香港球迷們的胃口。

老惠又說：他却擔心現在留港球將，能否選出一隊氣力充沛採取三角短傳球隊，是一項大問題。因爲南華帶了不少球星前往，如果遇到氣力與戰略欠佳球隊，都可能在比賽時，狂勝一仗。

不過，一位圈中人都認爲，雖然南華已前往東非三島訪問，不過如果要選出一支實力强勁之陣容，仍然是不錯的，他指出門將有雷煥璇，寶忠，後衛有駱德，永達，羅北，吳添來，黎雄，中衛則有陳輝，[illegible]等。

足球夏令盃賽，愉園勝牛頭角四比一。圖爲愉園李國强（白衫）帶球入禁區牛頭角門將駱國榮衝出搶救，李兆寬（左）在旁掩護。

光華在台首仗失利
李振動表現特佳
贏得一片喝采聲

（台北十九日訊）中華全國足球委員會舉辦的足球邀請賽，昨日下午二時在台北市立體育場開賽。第一場，陸光對國光，兩隊以二比二打成平手。第二場光華對慶熙之戰，擁有韓國國手十名的慶熙隊以二比一勝光華。今天下午繼續有兩場比賽，定二時開始由國內青年盃盟主青華隊對港光華，第二場，慶熙對莒光，不收門票，歡迎球迷參觀。

昨日下午光華、慶熙之賽，由中央黨部設計考核委員會主任委員黃季陸開球，兩隊互贈隊旗後，三時三十五分開始比賽。

比賽甫始，慶熙即整體發動淩厲攻勢，於十三分鐘時，由林國樑於十三碼處射進第一球，奠下勝利的基礎。接着更於不斷的進攻中顯示出隊員的快速及巧妙的短傳的訓練有素，使得光華隊陷於受制之局，光華得分心切，以聯絡不週，及慶熙後衞防守的嚴密，球未踢過半場，即被對方截回。

四時左右，天氣轉爲陰雨，觀衆屹立雨中，並未因而移動，雨開賽二十分後，慶熙的李豐吉於十八碼處又射進一球，上半場終了時，慶熙以二比〇領先。

下半場於休息十分鐘後開賽，觀衆頻向光華加油，光華[illegible]一再失誤，直至廿分鐘後，方由被香港選爲亞洲青年盃代表的李兆璋遠踢高吊球得分，士氣驟振，終因體力不繼，而形萊亂之象，以一球敗北。

比賽中，光華隊長即門將李振動，表現特佳，自始至終，數度以魚躍式撲球，牢守球門，未讓慶熙隊過分攻城奪堡，贏得了在場觀衆的喝采。

夏令盃足球賽，時信勝中健五比二。圖爲時信龍志祥（左）射入第一球，中健門將李梅莊撲球不着時情形。

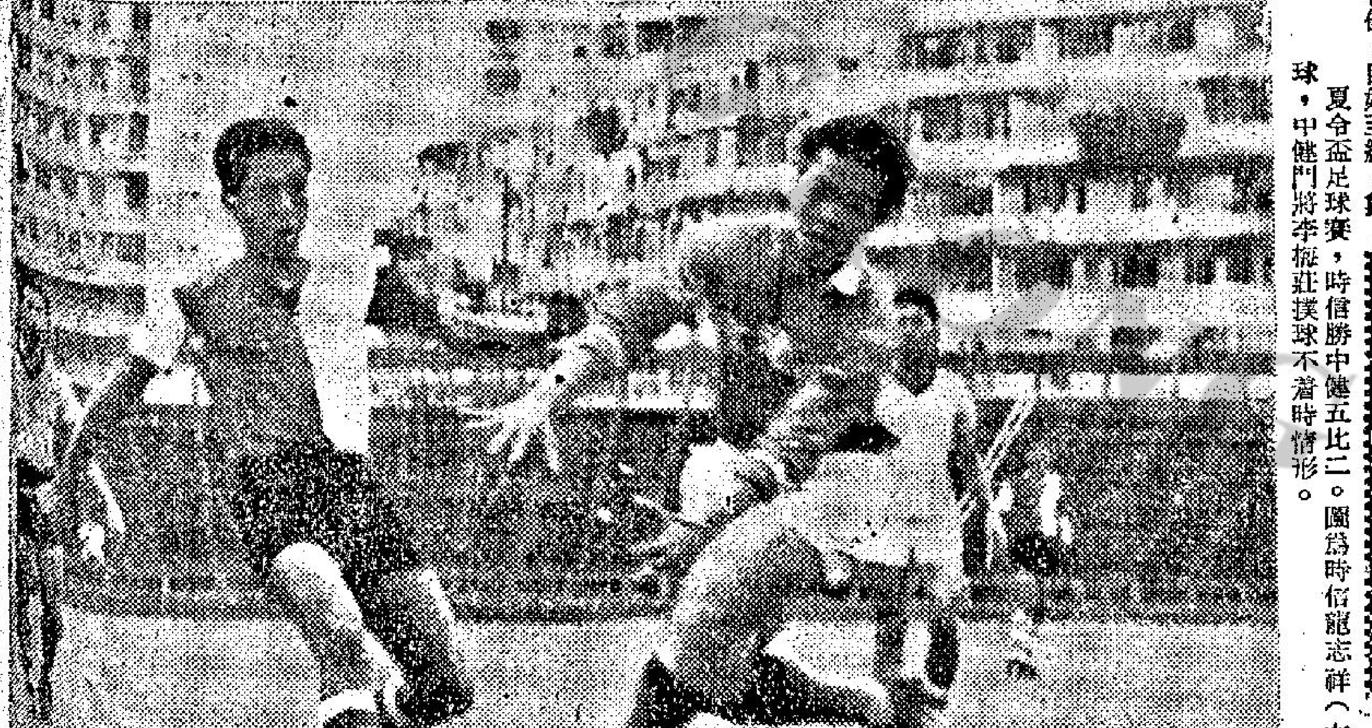

昨日球將詩謎
謎底—鄭國根

哈林特技籃球隊今在伊館場上演

馳名全球的美國哈林特技籃球隊（又名哈林小丑隊）及全美印第安紅人籃球隊，由布連斯率領一行二十餘人，定今（二十）日下午五時乘搭國泰五七三號班機由台北抵港，在港祇作三晚五場表演，本港有關人士將到機場歡迎。該隊於下機後，即在機場作一次最精彩之表演，以酬謝歡迎盛意。

由今晚開始一連三晚假九龍伊館球場表演，今晚八時正開場，明（廿一）晚頭場下午六時正，第二場下午八時半，廿二日晚上頭場下午六時正，第二場下午八時半，票價分：十元二角，七元六角、六元，另有三元五角學生優待券，即日起在港九天星碼頭及伊館球場公開預售門券。

華人聯賽昨日三仗
天天愉園時信分別獲得勝利

南華場昨日華人足球聯賽三幕上演，結果時信與愉園均獲得大捷，天天則在苦戰之下以一比〇挫敗中華。三場的戰果是：時信勝中健（五比二），愉園勝牛頭角（四比一），天天勝中華（一比〇）。

昨日三場比賽，頭場天天對中華，雙方都是弱旅，實力接近，爭持很烈，天天能把握一個偶然的機會，卒以此球奠定勝局。上半場比賽至十七分時，天天胡秀文勁射，中華門將謝熏茂接球脫手，天天崔永培再射入網，一比〇，天天就憑此球而擊敗中華。中華雖此然于失球後拼力反攻，但無法平反敗局，天天終以一比零告捷。

第二場：愉園對牛頭角，愉園幾個有分球員甚出色，實力平均優于牛頭角，乃以四比一輕取勝利。上半場開賽後，愉園攻勢甚勁，駱國榮勇救危球。廿一分：愉園葉錦輝傳給麥志明射入，一比零領先。廿二分，牛頭角陳鴻勳倒後勾射，阮渭邦門前加一腳成一比一平手完上半場。下半場七分鐘，愉園葉錦輝埋門撥入，二比一再領先。廿三分，何耀強半空一抽，球直穿網角，三比一，愉園又添一球。卅三分，愉園何耀强又勁射入網，比賽以四比一終場，愉園大捷。

尾場時信對中健之戰，時信佔絕大優勢，中健抱輸少贏的心情作戰。開賽後七分鐘，龍志祥射入空門，一比〇。十八分鐘姚源滿撥入死角，時信二比〇佔先。廿五分鐘，中健林錦棠妙射得手，扳回一比二。此後，時信佔盡攻勢，廿六分，姚源滿吊，郭榮頂入，三比一。廿七分，郭榮轉身射入，四比一。易邊再戰，十一分，中健崔國標突擊成功，二比四。十四分，時信馮富强近射入網，比賽以五比二終場，時信勝中健。

福伯

繪以慶災 雷雨田作

「太太，我被困在山頂，不能回家！」

才戈

現形記

李世財

所餘無幾！

周行作

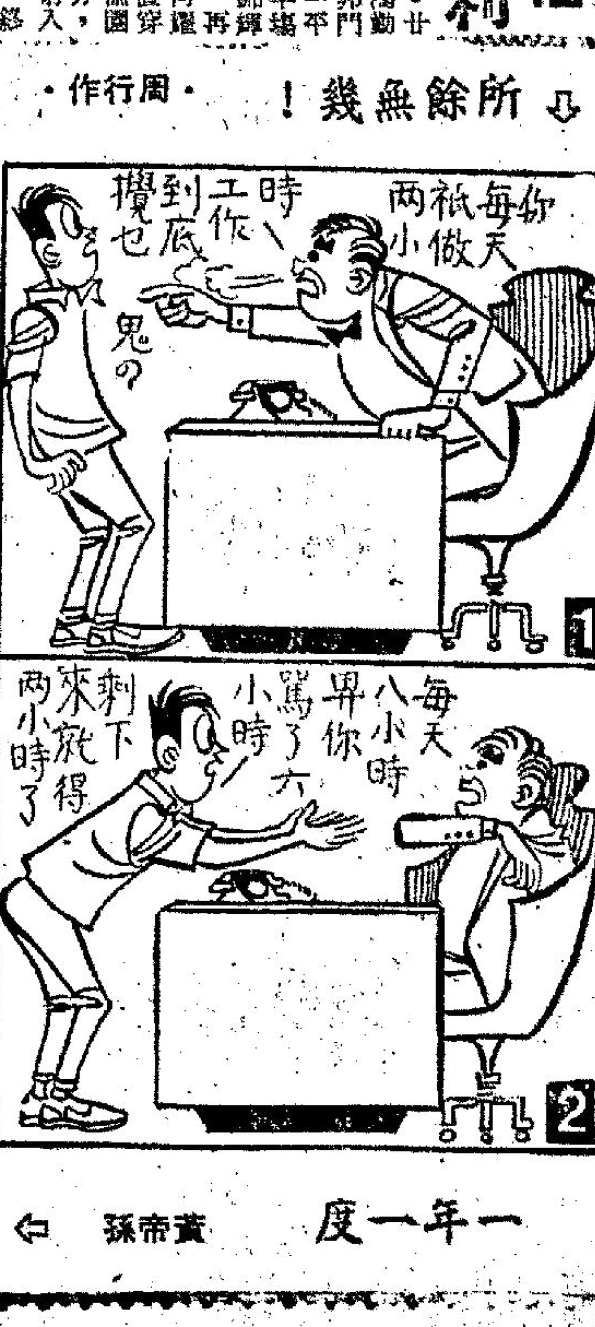

不是優差

一年一度

黃帝孫

啟德機場謀殺案
送粽好？還是送橙好？